

**COMUNE DI RAVENNA****"INTERVENTI LOCALI DI MIGLIORAMENTO NECESSARI ALLA MITIGAZIONE DELLE  
PRINCIPALI VULNERABILITÀ DELLA RESIDENZA MUNICIPALE SITA IN PIAZZA  
DEL POPOLO (RA)"**

<b>CUP:</b> _____	<b>CIG:</b> _____
-------------------	-------------------

**CAPITOLATO SPECIALE D'APPALTO**

(articoli 43, commi 3 e 7 del d.P.R. 5 ottobre 2010, n. 207)

**Contratto a misura**

(articolo 3 lettera eeeee), del Dlgs.vo 50/2016-Codice dei Contratti)

		<i>importi in euro</i>
1	Importo esecuzione lavori a misura	<b><u>1.343583,16</u></b>
2	Oneri per l'attuazione dei piani di sicurezza	<b><u>150.752,65</u></b>
<b>T</b>	<b>Totale appalto (1 + 2)</b>	<b>1.49<u>4.335,81</u></b>

*Il responsabile del servizio*  
*Ing.Claudio Bondi**Il responsabile del*  
*procedimento*  
*Ing.Claudio Bondi**Progettisti*  
*RT: ASDEA -Ing. A. Bagagli-*  
*Prof. Ing. A.Benedetti*  
*Coordinamento Progettisti*  
*Arch.Michele Berti***Formattato:** Italiano (Italia)



**CAPITOLATO SPECIALE D'APPALTO per: - Interventi locali di miglioramento necessari alla mitigazione delle principali vulnerabilità della Residenza Municipale in Piazza del Popolo (RA)****INDICE****PARTE PRIMA****CAPO 1. NATURA E OGGETTO DELL'APPALTO**

- Art. 1. Oggetto dell'appalto e definizioni
- Art. 2. Ammontare dell'appalto e importo del contratto
- Art. 3. Modalità di stipulazione del contratto
- Art. 4. Categorie dei lavori
- Art. 5. Categorie di lavorazioni omogenee, categorie contabili

**CAPO 2 – DISCIPLINA CONTRATTUALE**

- Art. 6. Interpretazione del contratto e del capitolato speciale d'appalto
- Art. 7. Documenti che fanno parte del contratto
- Art. 8. Disposizioni particolari riguardanti l'appalto
- Art. 9. Fallimento dell'appaltatore
- Art. 10. Rappresentante dell'appaltatore e domicilio; direttore di cantiere
- Art. 11. Norme generali sui materiali, i componenti, i sistemi e l'esecuzione
- Art. 12. Convenzioni in materia di valuta e termini

**CAPO 3. TERMINI PER L'ESECUZIONE**

- Art. 13. Consegna e inizio dei lavori
- Art. 14. Termini per l'ultimazione dei lavori
- Art. 15. Proroghe
- Art. 16. Sospensioni ordinate dalla DL
- Art. 17. Sospensioni ordinate dal RUP
- Art. 18. Penali in caso di ritardo
- Art. 19. Programma esecutivo dei lavori dell'appaltatore
- Art. 20. Inderogabilità dei termini di esecuzione
- Art. 21. Risoluzione del contratto per mancato rispetto dei termini

**CAPO 4. CONTABILIZZAZIONE DEI LAVORI**

- Art. 22. Lavori a misura
- Art. 23. Eventuali lavori a corpo
- Art. 24. Eventuali lavori in economia
- Art. 25. Valutazione dei manufatti e dei materiali a piè d'opera

**CAPO 5. DISCIPLINA ECONOMICA**

- Art. 26. Anticipazione del prezzo
- Art. 27. Pagamenti in acconto
- Art. 28. Pagamenti a saldo
- Art. 29. Formalità e adempimenti ai quali sono subordinati i pagamenti
- Art. 30. Ritardo nei pagamenti delle rate di acconto e della rata di saldo
- Art. 31. Revisione prezzi e adeguamento del corrispettivo
- Art. 32. Anticipazione del pagamento di taluni materiali
- Art. 33. Cessione del contratto e cessione dei crediti

**CAPO 6. GARANZIE**

- Art. 34. Garanzia provvisoria
- Art. 35. Garanzia definitiva
- Art. 36. Riduzione delle garanzie
- Art. 37. Obblighi assicurativi a carico dell'appaltatore

**CAPO 7. DISPOSIZIONI PER L'ESECUZIONE**

- Art. 38. Variazione dei lavori
- Art. 39. Varianti per errori od omissioni progettuali
- Art. 40. Prezzi applicabili ai nuovi lavori e nuovi prezzi

**CAPO 8. DISPOSIZIONI IN MATERIA DI SICUREZZA**

- Art. 41. Adempimenti preliminari in materia di sicurezza
- Art. 42. Norme di sicurezza generali e sicurezza nel cantiere
- Art. 43. Piano di sicurezza e di coordinamento (PSC)
- Art. 44. Modifiche e integrazioni al piano di sicurezza e di coordinamento
- Art. 45. Piano operativo di sicurezza (POS)
- Art. 46. Osservanza e attuazione dei piani di sicurezza
- Art. 46 bis. Penali per l'inosservanza degli impegni contrattuali assunti delle disposizioni in materia di sicurezza sul lavoro, di gestione responsabile del cantiere e rescissione contrattuale.
- Art. 46 ter. Procedura di sicurezza per la fornitura di calcestruzzo – attività di coordinamento tra impresa esecutrice ed impresa fornitrice.

**CAPO 9. DISCIPLINA DEL SUBAPPALTO**

- Art. 47. Subappalto
- Art. 48. Responsabilità in materia di subappalto
- Art. 49. Pagamento dei subappaltatori

**CAPO 10. CONTROVERSIE, MANODOPERA, ESECUZIONE D'UFFICIO**

Art. 50. Accordo bonario e transazione

Art. 51. Definizione delle controversie

Art. 52. Contratti collettivi e disposizioni sulla manodopera

Art. 53. Documento Unico di Regolarità contributiva (DURC)

Art. 54. **Risoluzione e** recesso del contratto. Esecuzione d'ufficio dei lavori**CAPO 11. DISPOSIZIONI PER L'ULTIMAZIONE**

Art. 55. Ultimazione dei lavori e gratuita manutenzione

Art. 56. Termini per il collaudo

Art. 57. Presa in consegna dei lavori ultimati

**CAPO 12. NORME FINALI**

Art. 58. Oneri e obblighi a carico dell'appaltatore

Art. 59. Conformità agli standard sociali

Art. 60. Proprietà dei materiali di scavo e di demolizione

Art. 61. Utilizzo di materiali recuperati o riciclati

Art. 62. Terre e rocce da scavo

Art. 63. Custodia del cantiere

Art. 64. Cartello di cantiere

Art. 65. Eventuale sopravvenuta inefficacia del contratto

Art. 66. Tracciabilità dei pagamenti

Art. 67. Disciplina antimafia

Art. 68. Patto di integrità, protocolli multilaterali, doveri comportamentali

Art. 69. Spese contrattuali, imposte, tasse

**PARTE SECONDA:****MATERIALI E FORNITURE- MODALITÀ DI ESECUZIONE E NORME DI MISURAZIONE DI OGNI LAVORAZIONE.**▪ **CONSOLIDAMENTO DELLE MURATURE**

-Scuci e cucì

-Fissaggio di elementi decoesi e/o in fase di distacco

-Consolidamento mediante iniezioni a base di miscele leganti

-Ristilatura dei giunti di malta

-Protezione delle teste dei muri

Interventi locali di miglioramento necessari alla mitigazione delle principali vulnerabilità della Residenza Municipale in Piazza del Popolo (RA)

- Ristilatura armata (Repointing)
- Consolidamento mediante tiranti metallici
- Consolidamento di volte in muratura (laterizio e pietra)
- Consolidamento mediante cappa armata
  
- Consolidamento mediante posa in opera di "frenelli"
- Consolidamento di volte in muratura mediante iniezioni
  - **OPERE DA CARPENTIERE**
- Restauro e consolidamento delle strutture lignee
- Sostituzioni di travi in legno
- Sostituzione del tavolato esistente
- Collegamenti
- Ripristino di strutture in legno mediante la ricostruzione delle parti degradate
- Ripristino,consolidamento di travi mediante rinforzo con elementi metallici
- Consolidamento di travi mediante profili metallici posti all'estradosso
- Consolidamento di travi mediante profili metallici posti all'intradosso
- Impregnazioni consolidanti
- Stuccature,iniezioni,protezione superficiale
- Trattamenti di disinfestazione del legno
- Rigenerazione di testate di travi e nodi di incavallature
- Consolidamento di travi mediante cerchiatura
- Restauro e consolidamento delle coperture lignee
- Collegamenti tra le strutture delle coperture e la muratura
- Collegamenti mediante piatti metallici
- Collegamenti mediante cerchiatura dell'edificio in sommità
- Connessione mediante tavole e/o gattello in legno
- Irrigidimento e controventatura delle falde in copertura
- Fissaggio elementi sporgenti
  - **STUTTURE IN ACCIAIO**
- Elementi strutturali in acciaio
- Montaggio
- Tiranti e funi
- Svolgimento e messa in opera
- Attacchi con morsetti e radancia

Interventi locali di miglioramento necessari alla mitigazione delle principali vulnerabilità della Residenza Municipale in Piazza del Popolo (RA)

**-Verniciatura**

**-Zincatura**

**-Consolidamento e connessione strutture in ferro**

**-Smontaggio e rimontaggio di manufatti antichi**

**-Consolidamento intradossale di strutture piane con un nuovo sistema di travi in ferro**

**-Consolidamento intradossale di strutture piane mediante realizzazione di cappa in cemento armato**

- **CONGLOMERATI CEMENTIZI SEMPLICI E ARMATI**

**-Resistenza dei conglomerati cementizi**

**-Posa in opera**

**-Stagionatura e disarmo**

**-Prevenzione delle fessure da ritiro plastico**

**-Disarmo e scasseratura**

**-Protezione dopo la scasseratura**

**-Predisposizione di fori, cavità, ammorsature,oneri vari**

**-Armature per c.a.**

**-Profilati in PVC (water stop per giunti strutturali e/o di costruzione e/o di dilatazione, a tenuta idraulica)**

**-Rivestimento delle pareti di scavo,pendici o pozzi di fondazione**

**-Placcaggi con materiali compositi**

- **IMPREGNAZIONE DI MANUFATTI EDILI E TRATTAMENTI PROTETTIVI IN GENERE**

**-Pulizia e protezione**

**-Metodi per la pulitura di edifici monumentali**

**-Metodi per la pulizia di edifici comuni**

- **ACCETTAZIONE DEI MATERIALI**

- **NORME PER LA MISURAZIONE E LA VALUTAZIONE DEI LAVORI**

## PARTE PRIMA

### Definizione tecnica ed economica dell'appalto

## Titolo I – Definizione economica e rapporti contrattuali

### CAPO 1. NATURA E OGGETTO DELL'APPALTO

#### Art. 1. Oggetto dell'appalto e definizioni

1. Il presente appalto si svolge nel pieno rispetto del Nuovo Codice dei contratti di cui al D.lgs.vo 18.04.2016 n.50, del Regolamento DPR 207/2010 e del Capitolato Generale d'Appalto(D.M. 145/2000) per quanto non modificato e/o abrogato, ed il suo oggetto consiste nell'esecuzione di tutti i lavori e forniture necessari per la realizzazione dell'intervento di cui al comma 2.

Per esso l'affidamento ed esecuzione dei lavori,inferiore alle soglie di cui all'art.35 del Nuovo Codice degli Appalti pubblici, avviene in conformità all'articolo 30 comma 1 del Dlgs.vo 50/2016 secondo le disposizioni della procedura ordinaria previste per i contratti all'art.36 comma 1 lettera d) per lavori di importo superiore ad 1.000.000,00. Previo avviso di indizione di gara contenente i dati di cui all'allegato XIV,parte 1,lettera B o C a seconda del caso, l'amministrazione aggiudicatrice procederà alla selezione qualitativa degli Operatori Economici che avranno presentato domanda di partecipazione ai sensi dell'art.61 del Nuovo Codice attinente le procedure ristrette. Il criterio di aggiudicazione sarà quello dell'offerta economicamente più vantaggiosa di cui all' art 95 comma 2 del decreto legislativo n. 50 del 2016.

Le lavorazioni rientrano nella categoria OG2 e verranno appaltate a misura

2. L'intervento è così individuato:

a) Denominazione conferita dalla Stazione appaltante:

**"INTERVENTI LOCALI DI MIGLIORAMENTO NECESSARI ALLA MITIGAZIONE DELLE PRINCIPALI VULNERABILITÀ DELLA RESIDENZA MUNICIPALE SITA IN PIAZZA DEL POPOLO (RA)"**

b) **DESCRIZIONE SOMMARIA:**

La Residenza Municipale di Ravenna è ubicata nell'isolato delimitato dal quadrilatero composto da Piazza del Popolo, Piazza dell'Aquila, Via Mentana e Via Cairoli. L'immobile è censito al N.C.E.U. del Comune di Ravenna alla sezione A Fg. 76, Mapp. li 109-118-122- 123-133-134-150.

Il complesso della residenza municipale di Ravenna è edificio strategico ai sensi del D.G.R. 2 novembre 2009, n. 1661 (B.U.R Emilia – Romagna n°44 del 12/03/2010 ) recante "Approvazione elenco categorie di edifici di interesse strategico e opere infrastrutturali la cui funzionalità durante gli eventi sismici assume rilievo fondamentale per le finalità di protezione civile ed elenco categorie di edifici e opere infrastrutturali che possono assumere rilevanza in relazione alle conseguenze di un eventuale collasso". I risultati della verifica di sicurezza hanno manifestato la necessità di **interventi locali** mirati al conseguimento di un'aumentata sicurezza nella direzione della conservazione sostenibile, e all'inserimento dell'edificio oggetto di restauro all'interno di un contesto urbano, sociale e tecnologico.



Trattandosi di edificio sottoposto alla tutela del D.Lgs. n. 42/2004 e s.m.i., la progettazione degli interventi è stata finalizzata ad attenuare e, possibilmente, ad eliminare i fattori specifici di vulnerabilità valutando che gli stessi determinassero un miglioramento della risposta alle azioni statiche e dinamiche.

L'area interessata dall' intervento, è individuata nell' ambito della zonizzazione del vigente strumento urbanistico come interna al Centro storico di Ravenna. In base alla documentazione storica esistente, il complesso edilizio in esame può essere suddiviso in due edifici principali denominati rispettivamente **“Palazzetto Veneziano”** e **“Palazzo Merlato”** ed in due corpi di fabbrica di ampliamento ognuno dei quali pertinente ad uno degli edifici principali come mostrato schematicamente nella figura seguente.

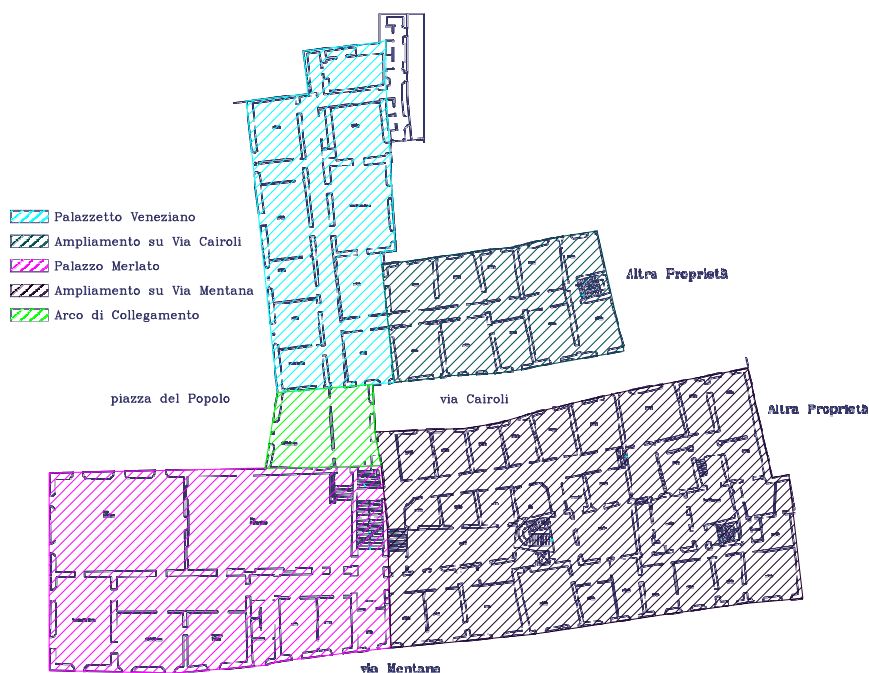

Le tecniche di intervento sono state scelte a posteriori di un esame attento sulla loro efficacia prediligendo quelle che, con un miglior rapporto costi-benefici, riuscissero a sanare contemporaneamente un maggior numero di vulnerabilità e che al contempo fossero rispettose della tutela e della conservazione delle fabbriche.

Essendo le fabbriche in muratura, la progettazione ha perseguito i seguenti obiettivi:

Interventi volti ad incrementare la resistenza dei maschi murari (C8A.5.6) essenzialmente scuci-cuci e ristilature armate per la riparazione localizzata di parti lesionate o degradate e per ricostruire la compagine muraria in corrispondenza di cavità e vani di varia natura;

1. Riduzione della eccessiva deformabilità (C8A.5.3) e aumento di resistenza dei solai tramite la realizzazione del diaframma di piano secondo varie tecniche in relazione alla tipologia di solaio da consolidare adeguandoli anche alle verifiche SLU ed SLE;
2. Riduzione delle vulnerabilità in copertura attraverso l'introduzione di un pannello XLAM sul piano di falda a livello delle capriate lignee nonché all'estradosso degli arcarecci;

Interventi locali di miglioramento necessari alla mitigazione delle principali vulnerabilità della Residenza Municipale in Piazza del Popolo (RA)

3. Inibizione dei meccanismi locali;
4. Rinforzo delle colonne di Palazzo Merlato;
5. Riduzione delle vulnerabilità degli elementi non strutturali.

Si è cercato per quanto possibile di proporre interventi che si integrino con la struttura esistente, senza trasformarla radicalmente, in maniera proporzionata agli obiettivi di sicurezza e durabilità, in modo tale da produrre il minimo impatto sul manufatto storico.

Nella scelta delle tecniche d'intervento si è data preferenza a quelle meno invasive e maggiormente compatibili con i criteri della conservazione; pertanto si è fatto ricorso a tecniche di consolidamento premoderne opportunamente aggiornate ed esecutivamente semplificate grazie a strumenti e tecnologie contemporanee.

Gli studi effettuati in fase di progettazione preliminare, hanno evidenziato le seguenti vulnerabilità dell'edificio:

1. presenza di porzioni di muratura lesionate o degradate;
2. eccessiva deformabilità dei solai;
3. elevata vulnerabilità in copertura;
4. possibile innesco di meccanismi locali per i maschi murari;
5. situazioni di vulnerabilità degli elementi non strutturali.

Al fine di eliminare tali carenze strutturali vengono proposti i seguenti interventi:

1. Interventi volti ad incrementare la resistenza dei maschi murari (C8A.5.6) essenzialmente scuci-cuci e ristilature armate per la riparazione localizzata di parti lesionate o degradate e per ricostruire la compagine muraria in corrispondenza di cavità e vani di varia natura;
2. Interventi volti a ridurre l'eccessiva deformabilità (C8A.5.3) e ad aumentare la resistenza dei solai tramite la realizzazione del diaframma di piano secondo varie tecniche in relazione alla tipologia di solaio da consolidare adeguandoli anche alle verifiche SLU ed SLE;
3. Interventi volti a ridurre la vulnerabilità statica e sismica in copertura;
4. Presidi ai meccanismi locali;
5. Rinforzo delle colonne di Palazzo Merlato;
6. Interventi volti a ridurre le vulnerabilità degli elementi non strutturali.

#### *1.1.1 Interventi volti ad incrementare la resistenza dei maschi murari (C8A.5.6)*

##### *1.1.1.1 Scuci e cuci*

La chiusura di nicchie entro la muratura, il ripristino delle murature lesionate e la ricostituzione della continuità muraria nelle aperture richiuse viene effettuata attraverso un intervento di scuci-cuci. La cucitura

della muratura comporta un'attenta opera di demolizione per poi ricostruire la muratura a filari perfettamente ingranati fra le parti nuove e quelle esistenti. L'intervento è finalizzato a restituire l'originario spessore del paramento murario mantenendone la continuità.

Interventi locali di miglioramento necessari alla mitigazione delle principali vulnerabilità della Residenza Municipale in Piazza del Popolo (RA)

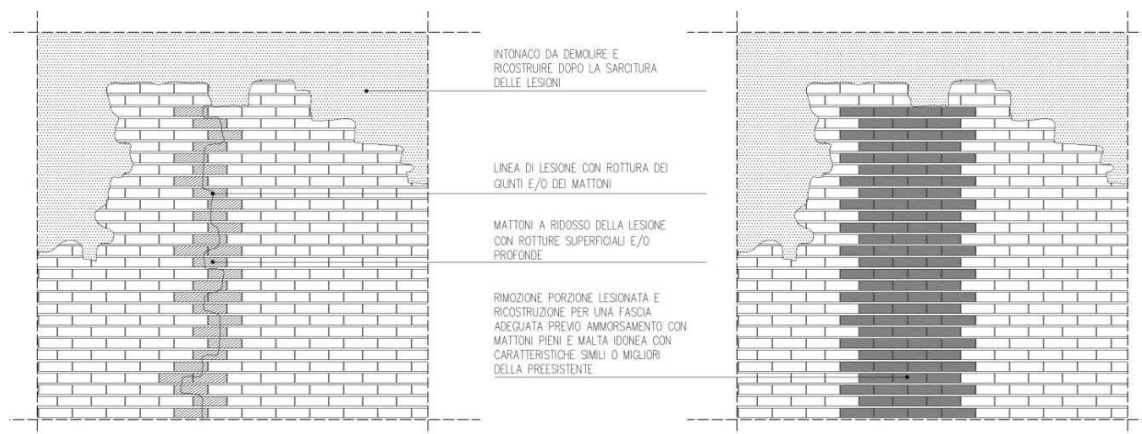

### 1.1.1.2 Ristilatura armata

Il ripristino delle murature lesionate viene effettuato attraverso un intervento di ristilatura armata dei giunti con l'inserimento, all'interno dei corsi orizzontali di malta opportunamente scarificati, di barre di rinforzo elicoidali in acciaio inox fissate entro i ricorsi in laterizio mediante betoncino strutturale a base di calce idraulica.

PROSPETTO—scala 1:25

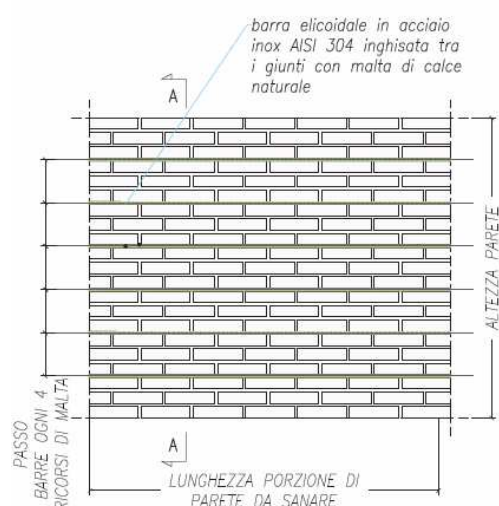

Sezione A—scala 1:25

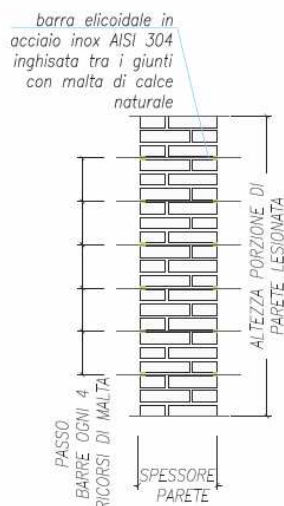

*Fasi di montaggio – scala 1:25*

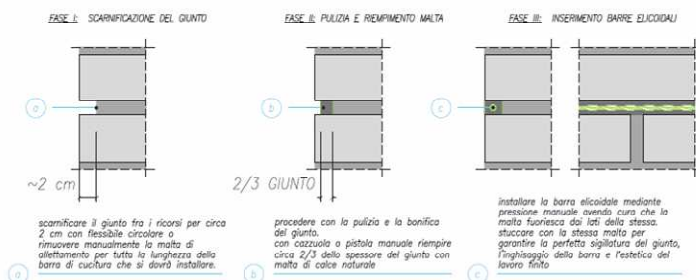

**NOTE**

*l'intervento richiede:*

- 1) preparazione del substrato (procedere effettuando una profonda scarnitura dei giunti murari con mezzi manuali utilizzando esclusivamente raschietti o attrezzature similari);
- 2) lavaggio del paramento murario (il lavaggio deve avvenire con l'utilizzo di acqua spruzzata a bassa pressione in modo da non compromettere l'adesione della malta di calce naturale per l'inghisaggio delle barre elicoidali, prima di procedere alla stuccatura bagnare i supporti.)

**1.1.2 Interventi per ridurre l'eccessiva deformabilità dei solai (C8A.5.3) e per l'aumento di resistenza dei solai**

I solai rappresentano un elemento strutturale particolarmente vulnerabile per la Residenza Municipale. Sono stati oggetto già di interventi di sostituzione nel recente passato ed un attento esame del loro stato di conservazione e dell'adeguatezza nei confronti dei carichi agenti ne ha mostrato le notevoli carenze statiche.

Al fine di incrementare la resistenza ultima dei solai non verificati, limitandone al tempo stesso la deformabilità si prevedono le seguenti tipologie di intervento:

- Ricostruzione dei solai in acciaio mediante la sostituzione dei profili e la posa in opera di una nuova soletta collaborante in FRC. La collaborazione del sistema acciaio calcestruzzo è assicurata dalla presenza di connettori a taglio. Infine si prevede l'inserimento di un cordolo perimetrale in acciaio collegato alla muratura attraverso dei connettori inghisati con malta:

**STATO DI PROGETTO**

*Sezione trasversale – scala 1:10*

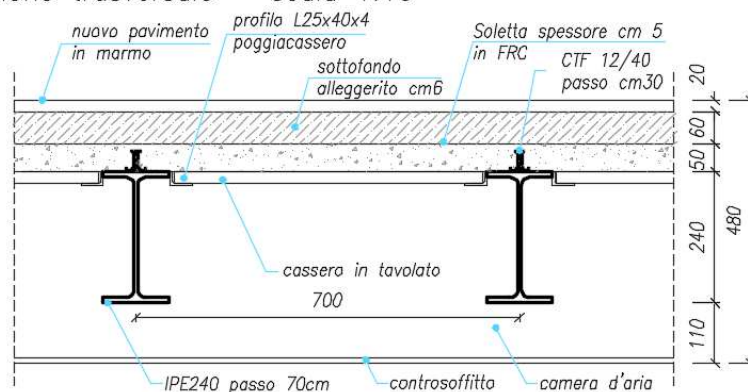

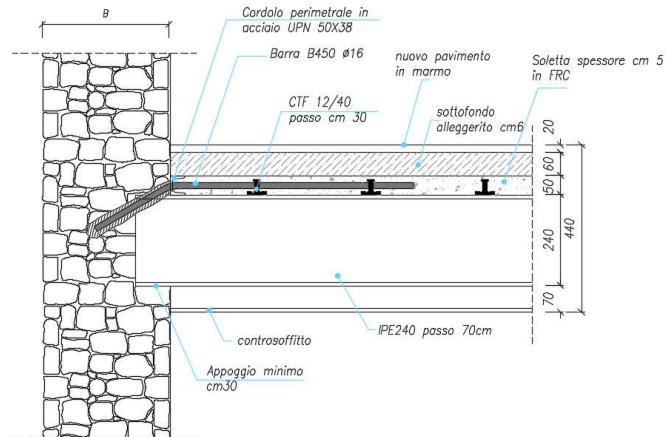

- Rinforzo dei solai esistenti si prevede la posa in opera di una soletta collaborante in FRC. La collaborazione del sistema acciaio calcestruzzo è assicurata dalla presenza di connettori a taglio. Infine si prevede l'inserimento di un cordolo perimetrale in acciaio collegato alla muratura attraverso dei connettori inghisati con malta.

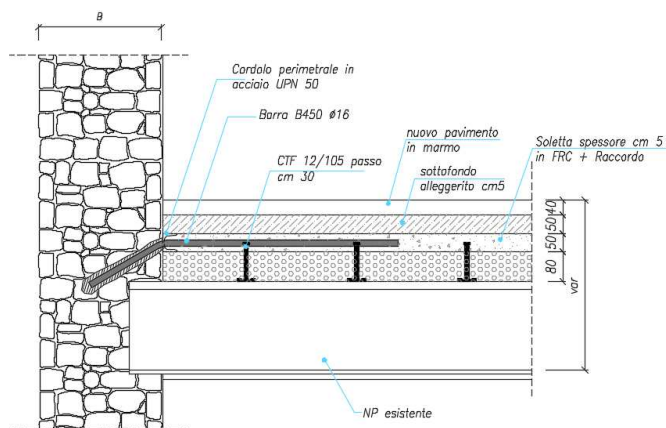
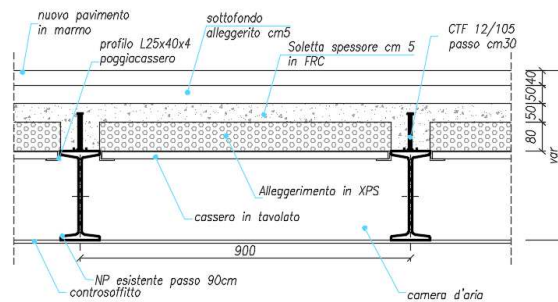

Gli interventi proposti, grazie alla predisposizione dei cordoli perimetrali collegati alla muratura, hanno un'ulteriore funzione rispetto a quella statica. Essi forniscono infatti un vincolo per i maschi murari nei confronti delle sollecitazioni fuori piano. Pertanto vanno considerati nelle analisi dei meccanismi di collasso locali relative allo stato di progetto.

### 1.1.3 Interventi volti a ridurre la vulnerabilità statica e sismica della copertura

Per gli interventi per il rinforzo della copertura si configurano nel seguente modo si prevedono, le seguenti strategie di intervento:

- Inserimento di briglie al fine di scaricare i puntoni eccessivamente sollecitati;
- Rifacimento dei collegamenti per gli elementi delle capriate;
- Inserimento di travi ex novo in legno lamellare GL28h ad interasse di 1.20 m , in modo da scaricare le travi esistenti (per individuare la posizione in pianta delle nuove travi si veda l'elaborato IL04);
- Inserimento di un pannello XLAM, posizionato sul piano di falda, capace di garantire la realizzazione di un piano rigido in copertura.

schema tipologico – scala 1:50

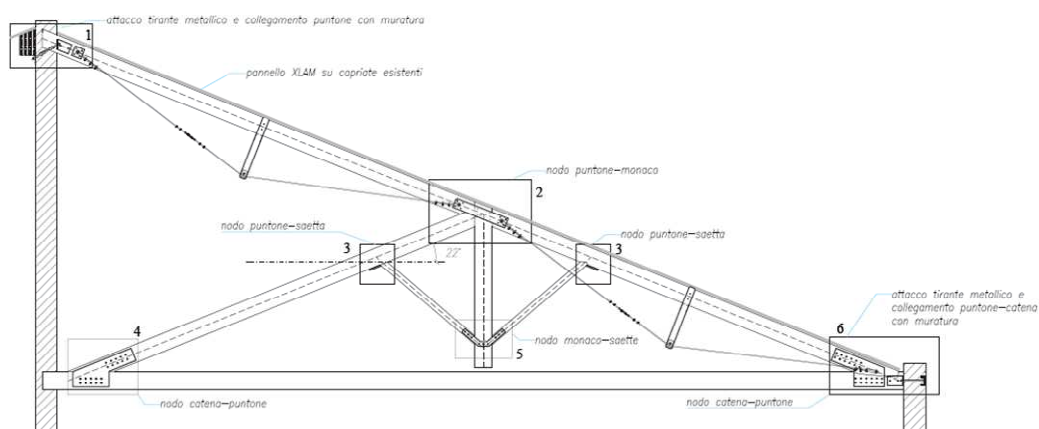

SEZIONE A-A scala 1:20

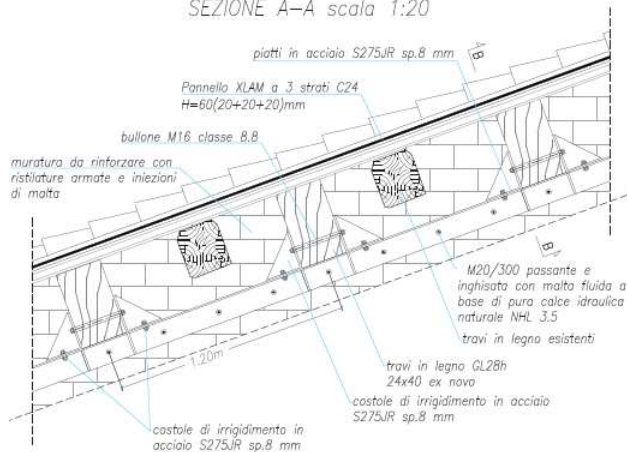



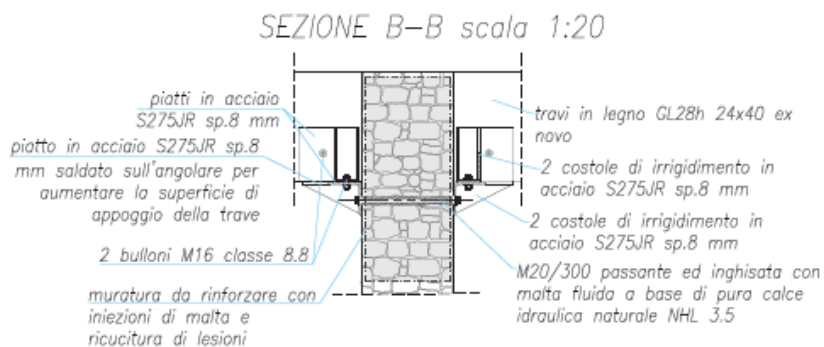

#### 1.1.4 Presidi nei confronti dell'attivazione dei meccanismi locali

Come indicato nel §C8A.5.1 della Circolare 617/2009, allo scopo di "chiudere" la scatola muraria e realizzare il collegamento tra murature ortogonali, si è previsto l'esecuzione di cerchiature esterne con tessuti di acciaio che prevedono la realizzazione di una cordolatura a livello di piano, per favorire il comportamento scatolare, e di fasciature verticali a presidio della flessione verticale.

Tale intervento risulta particolarmente opportuno per le fabbriche del Palazzo Merlato, in cui la presenza della doppia altezza delle Sale preconiliare e consiliare condizionano fortemente gli indicatori di rischio per i meccanismi locali.

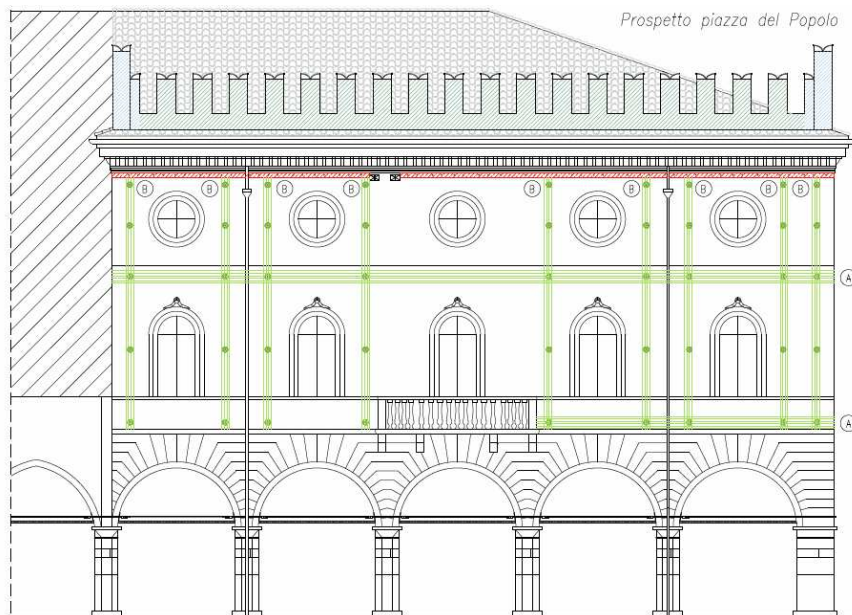

#### 1.1.5 Rinforzo delle colonne di Palazzo Merlato

Le colonne del portico di Palazzo Merlato e gli annessi archi mostrano un quadro fessurativo severo, come è possibile osservare dalle immagini seguenti:

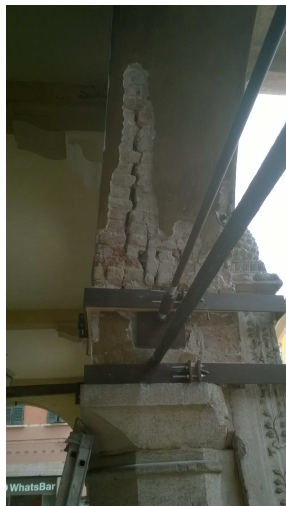

La causa del danno è da rintracciarsi in due aspetti:

- Eccentricità della colonna (l'elemento è soggetto a flessione fuori piano);
- Bassa resistenza a compressione dei mattoni.

Per eliminare o quantomeno ridurre tale vulnerabilità strutturale si prevede di rinforzare le colonne secondo lo schema sotto riportato. In particolare si propone:

- il confinamento dell'elemento strutturale attraverso l'inserimento di barre nel pilastro;
- il collegamento trasversale dell'arco mediante barre passanti per rendere collaboranti i mattoni costituenti lo stesso;
- l'inserimento di un tessuto in fibra di acciaio per assorbire la trazione generata dall'eccentricità del pilastro.

*VISTA IN PIANTA – scala 1:25*

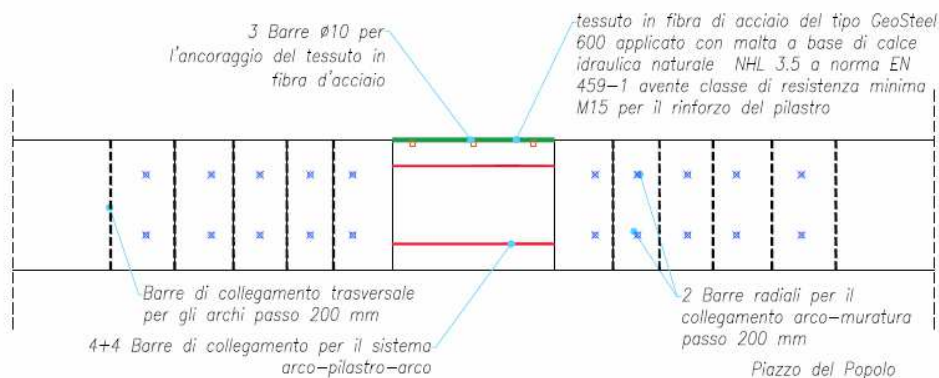



Interventi locali di miglioramento necessari alla mitigazione delle principali vulnerabilità della Residenza Municipale in Piazza del Popolo (RA)

*PROSPETTO COLONNA SUL LATO INTERNO DEL PORTICO DI PALAZZO MERLATO*  
–scala 1:25

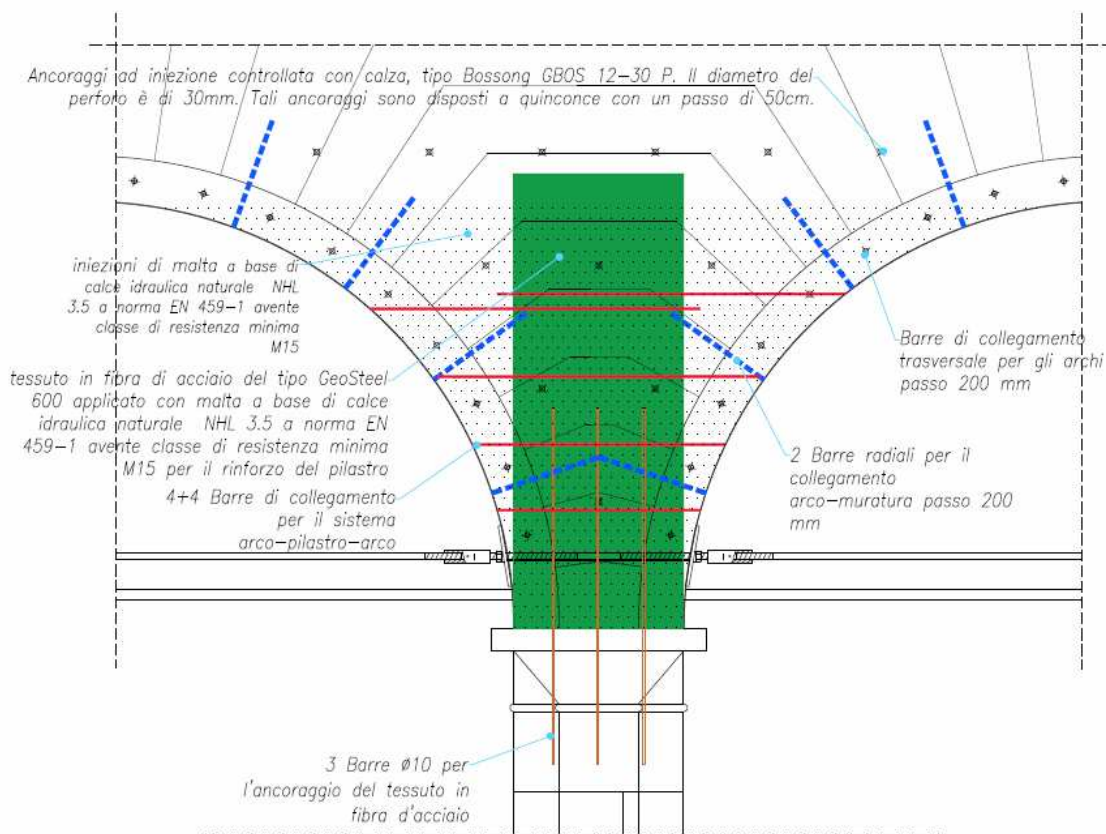

**1.1.6 Interventi volti a ridurre le vulnerabilità degli elementi non strutturali**

La merlatura architettonica che corona le murature di Palazzo Merlato, ancorché non assolve una funzione strutturale, risulta particolarmente vulnerabile a causa della sua posizione a quota elevata e della snellezza dei merli, fattori che ne pregiudicano la stabilità in caso di evento sismico.

Un eventuale crollo di tali elementi non determina un'alterazione del comportamento strutturale dell'edificio, ma rappresenta tuttavia una grave minaccia per l'incolumità delle persone.

Si è pertanto deciso di procedere con un intervento di consolidamento che ne riduca la vulnerabilità, e conseguentemente i rischi potenziali per l'incolumità delle persone, nello spirito delle indicazioni riportate nel §C8A9 della Circolare 617/2009.

Per i merli più bassi, data la minore entità delle sollecitazioni e la simmetria della sezione, si prevede di incrementare la resistenza dell'elemento attraverso l'inserimento di una multibarra costituita da 6 barre in acciaio inox ad aderenza migliorata.

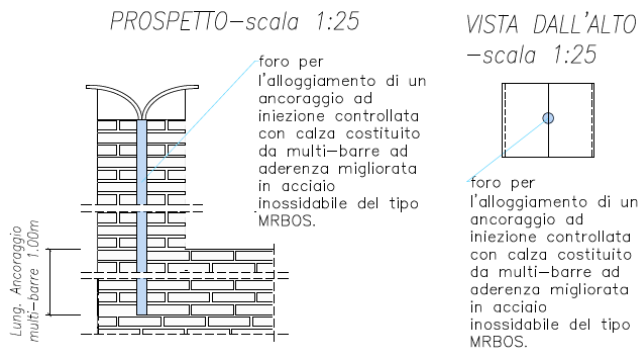

Particolare ancoraggio del tipo MRBOS 6X8-60P-scala 1:10



Per i merli più alti, data l'asimmetria dell'elemento e volendo evitare di indebolirlo con la realizzazione di più fori per l'alloggiamento di multibarre, si prevede di incrementare la resistenza dell'elemento attraverso l'inserimento di un ancoraggio in acciaio inossidabile, ad iniezione controllata con calza, sottoposto ad una precompressione.

PROSPETTO-scala 1:25

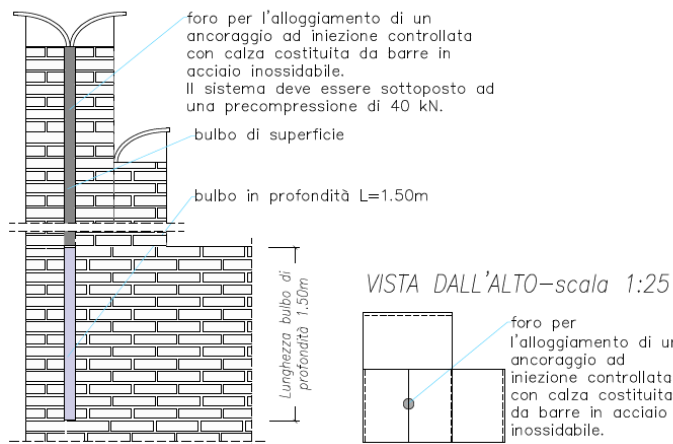

FASI PER LA REALIZZAZIONE DELL'INTERVENTO

1. Inserimento ancoraggio ad iniezione controllata con calza all'interno del perforo
2. Iniezione del bulbo in profondità, dimensionato in funzione del carico di pre-sollecitazione
3. Posizionamento elementi di contrasto provvisori o permanenti all'estremità libera
4. Successivamente all'avvenuta maturazione della malta del bulbo in profondità effettuare la tesatura della parte libera di barra al valore di pre-sollecitazione richiesto (40 kN).
5. Iniezione della malta nel secondo bulbo di superficie
6. Eventuale rimozione degli elementi di contrasto, se provvisori, successivamente all'avvenuta maturazione della malta nel secondo bulbo

Particolare ancoraggio del tipo GBOS20-60P-scala 1:10

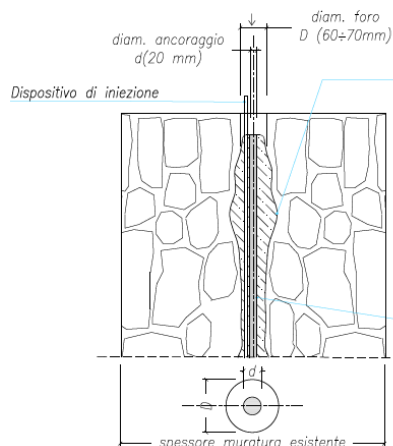

La calza in tessuto contiene la malta iniettata; le sue caratteristiche e la sua capacità di espansione nelle irregolarità delle murature sono tali da garantire un efficace legame meccanico con il substrato (ANCORAGGIO PER INCRANAMENTO).

La stessa calza, che svolge la funzione di membrana permeabile, permette inoltre alla malta di fuoriuscire superficialmente e di esercitare una funzione di collante a diretto contatto con la muratura, sia a livello superficiale che in profondità grazie alle caratteristiche di porosità del substrato (ANCORAGGIO PER ADESIONE).

ANCORAGGIO GBOS 20-60 P costituito da barra tipo GBOS 20/304 in acciaio inossidabile AISI 304 diametro d (20mm) con filettatura continua su tutta la lunghezza e malta Presstec specifica per iniezioni con calza in perforo diam. D (60÷70mm)

3. Sono compresi nell'appalto tutti i lavori, le prestazioni, le forniture e le provviste necessarie per dare il lavoro completamente compiuto e secondo le condizioni stabilite dal capitolato speciale d'appalto, con le caratteristiche tecniche, qualitative e quantitative previste dal progetto esecutivo con i relativi allegati, con riguardo anche ai particolari costruttivi e ai progetti esecutivi delle strutture e relativi calcoli, alle relazioni geologiche e geotecniche. dei quali l'appaltatore dichiara di aver preso completa ed esatta conoscenza.
4. L'esecuzione dei lavori è sempre e comunque effettuata secondo le regole dell'arte e l'appaltatore deve conformarsi alla massima diligenza nell'adempimento dei propri obblighi; trova sempre applicazione l'articolo 1374 del codice civile.
5. Anche ai fini dell'articolo 3, comma 5, della legge n. 136 del 2010 e dell'articolo 66, comma 4, sono stati acquisiti i seguenti codici:

Codice identificativo della gara (CIG)	Codice Unico di Progetto (CUP)
_____	_____

6. Nel presente Disciplinare sono assunte le seguenti definizioni:

- a) **Codice dei contratti:** il decreto legislativo 18 aprile 2016, n. 50;
- b) **Regolamento generale:** il decreto del Presidente della Repubblica 5 ottobre 2010, n. 207 - Regolamento di esecuzione ed attuazione del Codice dei contratti pubblici per quanto vigente;
- c) **Capitolato generale:** il capitolato generale d'appalto approvato con decreto ministeriale 19 aprile 2000, n. 145;
- d) **Decreto n. 81 del 2008:** il decreto legislativo 9 aprile 2008, n. 81, Attuazione dell'articolo 1 della legge 3 agosto 2007, n. 123, in materia di tutela della salute e della sicurezza nei luoghi di lavoro;
- e) **Stazione appaltante:** il soggetto giuridico che indice l'appalto e che sottoscriverà il contratto; qualora l'appalto sia indetto da una Centrale di committenza, per Stazione appaltante si intende l'Amministrazione aggiudicatrice, l'Organismo pubblico o il soggetto, comunque denominato ai sensi dell'articolo 3 del Nuovo Codice i, che sottoscriverà il contratto;
- f) **Appaltatore:** il soggetto giuridico (singolo, raggruppato o consorziato), comunque denominato ai sensi dell'articolo 3 del Codice dei contratti, che si è aggiudicato il contratto;
- g) **RUP:** Responsabile unico del procedimento di cui all'articolo 31 del Codice dei contratti e agli articoli 9

- e 10 del Regolamento generale;
- h) **DL**: l'ufficio di direzione dei lavori, titolare della direzione dei lavori, di cui è responsabile il direttore dei lavori, tecnico incaricato dalla Stazione appaltante, ai sensi dell'articolo 101 del Codice dei contratti;
- i) **DURC**: il Documento unico di regolarità contributiva previsto dall'art. 196 del Regolamento generale;
- l) **SOA**: l'attestazione SOA che comprova la qualificazione per una o più categorie, nelle pertinenti classifiche, rilasciata da una Società Organismo di Attestazione, in applicazione dell'articolo 84 del Codice dei contratti e degli articoli da 60 a 96 del Regolamento generale;
- m) **PSC**: il Piano di sicurezza e di coordinamento di cui all'articolo 100 del Decreto n. 81 del 2008;
- n) **POS**: il Piano operativo di sicurezza di cui all'articolo 131, comma 1, lettera c), del Codice dei contratti e agli articoli 89, comma 1, lettera h) e 96, comma 1, lettera g), del Decreto n. 81 del 2001;
- o) **Costo del lavoro** (anche **CL**): il costo cumulato del personale impiegato, detto anche costo del lavoro, stimato dalla Stazione appaltante sulla base della contrattazione collettiva nazionale e della contrattazione integrativa, comprensivo degli oneri previdenziali e assicurativi, al netto delle spese generali e degli utili d'impresa, di cui agli articoli 23, comma 16, e 97, comma 5, lettera d), del Codice dei contratti a all'articolo 26, comma 6, del Decreto n. 81 del 2008;
- p) **Costi di sicurezza aziendali** (anche **CS**): i costi che deve sostenere l'Appaltatore per l'adempimento alle misure di sicurezza aziendali, specifiche proprie dell'impresa, connesse direttamente alla propria attività lavorativa e remunerati all'interno del corrispettivo previsto per le singole lavorazioni, nonché per l'eliminazione o la riduzione dei rischi previsti dal Documento di valutazione dei rischi, di cui all'articolo 32, comma 4, lettera o), del Regolamento, nonché all'articolo 26, comma 3, quinto periodo e comma 6, del Decreto n. 81 del 2008;
- q) **Oneri di sicurezza** (anche **OS**): gli oneri per l'attuazione del PSC, relativi ai rischi da interferenza e ai rischi particolari del cantiere oggetto di intervento, di cui all'articolo 16, comma 1, lettera a.2), del Regolamento, nonché all'articolo 26, commi 3, primi quattro periodi, 3-ter e 5, del Decreto n. 81 del 2008 e al Capo 4 dell'allegato XV allo stesso Decreto n. 81; di norma individuati nella tabella "Stima dei costi della sicurezza" del Modello per la redazione del PSC allegato II al decreto interministeriale 9 settembre 2014 (in G.U.R.I n. 212 del 12 settembre 2014);

## Art. 2. Ammontare dell'appalto e importo del contratto

1. L'importo dell'appalto posto a base dell'affidamento è definito dalla seguente tabella:

	Importi in euro			TOTALE
1	Lavori ( L ) A MISURA			€ 1.343.583,16
	Importi in euro	a corpo (C)	a misura (M)	TOTALE
2	Oneri di sicurezza da PSC (OS)		€ 95.376,84	€ 150.752,65
T	IMPORTO TOTALE APPALTO (1 + 2)			€ 1.494.335,81

2. L'importo contrattuale sarà costituito dalla somma dei seguenti importi, riportati nella tabella del comma 1:

- a) importo dei lavori (L) determinato al rigo 1, della colonna «TOTALE», al netto del ribasso percentuale offerto dall'appaltatore in sede di gara sul medesimo importo;
- b) importo degli Oneri di sicurezza (OS) determinato al rigo 2, della colonna «TOTALE»

3. Ai fini del comma 2, gli importi sono distinti in soggetti a ribasso e non soggetti a ribasso, come segue:

	Importi in euro	soggetti a ribasso	NON soggetti a ribasso
1	Lavori ( L ) a misura colonna (TOTALE)	€ 1.343.583,16	
2	Oneri di sicurezza da PSC (OS) colonna (TOTALE)		€ 150.752,65

4. Per quanto concerne la determinazione della soglia di cui all'articolo 36 del Codice dei contratti e degli importi di classifica per la qualificazione di cui all'articolo 61 del Regolamento generale (Categorie e Classifiche), ed agli artt. 83 ed 84 comma 1 del Codice rileva l'importo riportato nella casella della tabella di cui al comma 1, in corrispondenza del rigo «T – IMPORTO TOTALE APPALTO (1+2)» e dell'ultima colonna «TOTALE».

5. **Ai sensi dell'art.95 comma 10 e dell'art.97 comma 5 del Nuovo Codice dei Contratti ,nell'offerta economica l'operatore deve indicare i propri costi aziendali concernenti l'adempimento delle disposizioni in materia di salute e sicurezza sui luoghi di lavoro.**

### Art. 3. Modalità di stipulazione del contratto

1. Il contratto è stipulato interamente “a misura” ai sensi dell'articolo 3 lettera eeeee), del Codice dei contratti, e dell'articolo 43, comma 7, del Regolamento generale. L'importo del contratto può variare, in aumento o in diminuzione, in base alle quantità effettivamente eseguite, fermi restando i limiti di cui all'articolo 106 comma 12 del D.lgs.vo 50/2016 e le condizioni previste dal presente Capitolato.
2. I prezzi dell'elenco prezzi unitari di cui agli articoli 32 e 41 del Regolamento generale, ai quali si applica il ribasso percentuale offerto dall'appaltatore in sede di gara, con gli stessi criteri di cui all'articolo 2, commi 2 e 3, del presente Capitolato speciale, costituiscono l'«elenco dei prezzi unitari» da applicare alle singole quantità eseguite.
3. I prezzi contrattuali di cui al comma 2 sono vincolanti anche per la definizione, valutazione e contabilizzazione di eventuali varianti, addizioni o detrazioni in corso d'opera, se ammissibili ed ordinate o autorizzate ai sensi dell'articolo 106 del Codice dei contratti.
4. I rapporti ed i vincoli negoziali si riferiscono agli importi come determinati ai sensi dell'articolo 2, commi 2 e 3. **I vincoli negoziali di natura economica, come determinati ai sensi del presente articolo, sono insensibili al contenuto dell'offerta tecnica presentata dall'appaltatore e restano invariati anche dopo il recepimento di quest'ultima da parte della Stazione appaltante.**
5. Il contratto dovrà essere stipulato, a pena di nullità, con atto pubblico notarile informatico, ovvero, in modalità elettronica secondo le norme vigenti per la Stazione appaltante, in forma pubblica amministrativa a cura dell'Ufficiale rogante dell'amministrazione aggiudicatrice o mediante scrittura privata.

### Art. 4. Categorie dei lavori

1. Ai sensi dell'articolo 61, comma 3, del Regolamento generale e in conformità all'allegato «A» al predetto Regolamento generale, i lavori sono classificati nella categoria di Opere Generali «OG2» **RESTAURO E MANUTENZIONE DEI BENI IMMOBILI SOTTOPOSTI A TUTELA AI SENSI DELLE DISPOSIZIONI IN MATERIA DI BENI CULTURALI E AMBIENTALI** - Classifica III bis , che ha la seguente

Interventi locali di miglioramento necessari alla mitigazione delle principali vulnerabilità della Residenza Municipale in Piazza del Popolo (RA)

declaratoria: "Costruzione, la manutenzione o la ristrutturazione di interventi puntuali di edilizia occorrenti per svolgere una qualsiasi attività umana, diretta o indiretta, completi delle necessarie strutture, impianti elettromeccanici, elettrici, telefonici ed elettronici e finiture di qualsiasi tipo nonché delle eventuali opere connesse, complementari e accessorie. Comprende in via esemplificativa le residenze, le carceri, le scuole, le caserme, gli uffici, i teatri, gli stadi, gli edifici per le industrie, gli edifici per parcheggi, le stazioni ferroviarie e metropolitane, gli edifici aeroportuali nonché qualsiasi manufatto speciale in cemento armato, semplice o precompresso, gettato in opera quali volte sottili, cupole, serbatoi pensili, silos ed edifici di grande altezza con strutture di particolari caratteristiche e complessità."

- La categoria di cui al comma 1 è la categoria prevalente; l'importo della predetta categoria prevalente, al netto dell'importo delle categorie scorporabili di cui al comma 3, ammonta a **euro 1.494.335,81 e per essa ricorre l'obbligo di qualificazione.**

Per i lavori della categoria OG2, l'Operatore economico non può servirsi dell'istituto dell'avvalimento in base all'art.146 comma 3 del D.lgs.vo 50/2016.

### Art. 5. Categorie di lavorazioni omogenee, categorie contabili

- Le categorie di lavorazioni omogenee di cui 161, comma 16, del Regolamento generale e all'articolo 38 del presente Capitolato speciale, sono indicati nella seguente tabella:
- Gli importi a misura, indicati nella tabella di cui al comma 1, sono soggetti alla rendicontazione contabile ai sensi dell'articolo 23.

		<u>Riepilogo Strutturale CATEGORIE</u>	
M	LAVORI A MISURA euro		
M:001	Rinforzo-ricostruzione solai euro	1'494'335,81	100,000
M:001.001	Piano Ammezzato (OG2) euro	532'921,19	35,663
M:001.002	Piano Primo (OG2) euro	97'969,92	6,556
M:001.003	Piano secondo (OG2) euro	280'293,65	18,757
		154'657,62	10,350
M:002	Rinforzo murature euro	328'790,62	22,002
M:002.004	Copertura (OG2) euro	20'971,81	1,403
M:002.005	Prospetti (OG2) euro	307'818,81	20,599
M:003	Rinforzo copertura euro	303'156,62	20,287
M:003.004	Copertura (OG2) euro	303'156,62	20,287
M:004	Sicurezza da PSC euro	150'752,65	10,088
M:004.001	Piano Ammezzato (OG2) euro	5'564,10	0,372
M:004.002	Piano Primo (OG2) euro	10'800,90	0,723
M:004.003	Piano secondo (OG2) euro	12'507,95	0,837
M:004.004	Copertura (OG2) euro	12'691,05	0,849
M:004.005	Prospetti (OG2) euro	109'188,65	7,307
M:005	Opere edili strettamente connesse euro	178'714,73	11,959
M:005.001	Piano Ammezzato (OG2) euro	26'715,87	1,788
M:005.002	Piano Primo (OG2) euro	35'724,86	2,391
M:005.003	Piano secondo (OG2) euro	51'329,29	3,435
M:005.004	Copertura (OG2) euro	6'560,96	0,439
M:005.005	Prospetti (OG2) euro	58'383,75	3,907
<b>TOTALE euro</b>		<b>1'494'335,81</b>	<b>100,000</b>

Interventi locali di miglioramento necessari alla mitigazione delle principali vulnerabilità della Residenza Municipale in Piazza del Popolo (RA)

**Categorie di Opere GENERALI e SPECIALIZZATE**

OG2 - Restauro e manutenzione dei beni immobili sottoposti a tutela ...

	1'494'335,81
<b>TOTALE euro</b>	<b>1'494'335,81</b>



## **CAPO 2 – DISCIPLINA CONTRATTUALE**

### **Art. 6. Interpretazione del contratto e del capitolato speciale d'appalto**

1. In caso di discordanza tra i vari elaborati di progetto vale la soluzione più aderente alle finalità per le quali il lavoro è stato progettato e comunque quella meglio rispondente ai criteri di ragionevolezza e di buona tecnica esecutiva.
2. In caso di norme del presente Capitolato speciale tra loro non compatibili o apparentemente non compatibili, trovano applicazione in primo luogo le norme eccezionali o quelle che fanno eccezione a regole generali, in secondo luogo quelle maggiormente conformi alle disposizioni legislative o regolamentari oppure all'ordinamento giuridico, in terzo luogo quelle di maggior dettaglio e infine quelle di carattere ordinario.
3. L'interpretazione delle clausole contrattuali, così come delle disposizioni del presente Capitolato speciale, è fatta tenendo conto delle finalità del contratto e dei risultati ricercati con l'attuazione del progetto approvato; per ogni altra evenienza trovano applicazione gli articoli da 1362 a 1369 del codice civile.
4. Ovunque nel presente Capitolato si preveda la presenza di raggruppamenti temporanei e consorzi ordinari, la relativa disciplina si applica anche agli appaltatori organizzati in aggregazioni tra imprese aderenti ad un contratto di rete, nei limiti della compatibilità con tale forma organizzativa.

### **Art. 7. Documenti che fanno parte del contratto**

1. Fanno parte integrante e sostanziale del contratto d'appalto, ancorché non materialmente allegati:
  - a) il capitolato generale d'appalto approvato con decreto ministeriale 19 aprile 2000, n. 145, per quanto non in contrasto con il presente Capitolato speciale o non previsto da quest'ultimo;
  - b) il presente Capitolato speciale comprese le tabelle allegate allo stesso, con i limiti, per queste ultime, descritti nel seguito in relazione al loro valore indicativo;
  - c) tutti gli elaborati grafici e gli altri atti del progetto esecutivo, ivi compresi i particolari costruttivi, i progetti delle strutture, le relative relazioni di calcolo e la perizia geologica, come elencati nell'allegato «A», ad eccezione di quelli esplicitamente esclusi ai sensi del successivo comma 3<sup>o</sup>;
  - d) l'elenco dei prezzi unitari come definito all'articolo 3;
  - e) il PSC di cui all'articolo 100 del Decreto n. 81 del 2008 e al punto 2 dell'allegato XV allo stesso decreto, nonché le proposte integrative al predetto piano di cui all'articolo 100, comma 5, del Decreto n. 81 del 2008, se accolte dal coordinatore per la sicurezza;
  - f) il POS di cui all'articolo 89, comma 1, lettera h), del Decreto n. 81 del 2008 e al punto 3.2 dell'allegato XV allo stesso decreto;
  - g) il cronoprogramma di cui all'articolo 40 del Regolamento generale;
  - h) le polizze di garanzia di cui agli articoli 35 e 37;
2. Sono contrattualmente vincolanti tutte le leggi e le norme vigenti in materia di lavori pubblici e in particolare:
  - a) il Codice dei contratti;



- b) il Regolamento generale, per quanto applicabile;
  - c) il decreto legislativo n. 81 del 2008, con i relativi allegati;
  - d) le linee guida vincolanti che verranno adottate dall'Autorità Nazionale Anticorruzione (ANAC).
3. Non fanno invece parte del contratto e sono estranei ai rapporti negoziali:
- a) il computo metrico e il computo metrico estimativo;
  - b) le tabelle di riepilogo dei lavori e la loro suddivisione per categorie omogenee, ancorché inserite e integranti il presente Capitolato speciale; esse hanno efficacia limitatamente ai fini dell'aggiudicazione per la determinazione dei requisiti speciali degli esecutori e ai fini della valutazione delle addizioni o diminuzioni dei lavori di cui all'articolo 106 del Codice dei contratti;
  - c) le quantità delle singole voci elementari rilevabili dagli atti progettuali e da qualsiasi altro loro allegato;
4. **Fanno altresì parte del contratto, in quanto parte integrante e sostanziale del progetto di cui al comma 1, le relazioni e gli elaborati presentati dall'appaltatore in sede di offerta.**

### **Art. 8. Disposizioni particolari riguardanti l'appalto**

- 1. La sottoscrizione del contratto da parte dell'appaltatore equivale a dichiarazione di perfetta conoscenza e incondizionata accettazione anche dei suoi allegati, della legge, dei regolamenti e di tutte le norme vigenti in materia di lavori pubblici, nonché alla completa accettazione di tutte le norme che regolano il presente appalto, e del progetto per quanto attiene alla sua perfetta esecuzione.
- 2. L'appaltatore dà atto, senza riserva alcuna, della piena conoscenza e disponibilità degli atti progettuali e della documentazione, della disponibilità dei siti, dello stato dei luoghi, delle condizioni pattuite in sede di offerta e ogni altra circostanza che interessi i lavori, che, come da apposito verbale sottoscritto col RUP, consentono l'immediata esecuzione dei lavori.
- 3. Fermo restando quanto previsto agli articoli 22 e 23 troveranno applicazione le linee guida emanate dall'Autorità Nazionale Anticorruzione in materia di esecuzione e contabilizzazione dei lavori.

### **Art. 9. Fallimento dell'appaltatore**

- 1. In caso di fallimento dell'appaltatore la Stazione appaltante si avvale, senza pregiudizio per ogni altro diritto e azione a tutela dei propri interessi, della procedura prevista dall'art.110 del Codice dei contratti.
- 2. Se l'esecutore è un raggruppamento temporaneo, in caso di fallimento dell'impresa mandataria o di una impresa mandante trova applicazione l'articolo 48 ai comma 17 e 18 del Codice dei contratti.

### **Art. 10. Rappresentante dell'appaltatore e domicilio; direttore di cantiere**

- 1. L'appaltatore deve eleggere domicilio ai sensi e nei modi di cui all'articolo 2 del capitolato generale d'appalto; a tale domicilio si intendono ritualmente effettuate tutte le intimazioni, le assegnazioni di termini e ogni altra notificazione o comunicazione dipendente dal contratto.
- 2. L'appaltatore deve altresì comunicare, ai sensi e nei modi di cui all'articolo 3 del capitolato generale d'appalto, le generalità delle persone autorizzate a riscuotere.

3. Se l'appaltatore non conduce direttamente i lavori, deve depositare presso la Stazione appaltante, ai sensi e nei modi di cui all'articolo 4 del capitolato generale d'appalto, il mandato conferito con atto pubblico a persona idonea, sostituibile su richiesta motivata della Stazione appaltante. La direzione del cantiere è assunta dal direttore tecnico dell'appaltatore o da altro tecnico, avente comprovata

esperienza in rapporto alle caratteristiche delle opere da eseguire. L'assunzione della direzione di cantiere da parte del direttore tecnico avviene mediante delega conferita da tutte le imprese operanti nel cantiere, con l'indicazione specifica delle attribuzioni da esercitare dal delegato anche in rapporto a quelle degli altri soggetti operanti nel cantiere.

4. L'appaltatore, tramite il direttore di cantiere assicura l'organizzazione, la gestione tecnica e la conduzione del cantiere. La DL ha il diritto di esigere il cambiamento del direttore di cantiere e del personale dell'appaltatore per disciplina, incapacità o grave negligenza. L'appaltatore è in tutti i casi responsabile dei danni causati dall'imperizia o dalla negligenza di detti soggetti, nonché della malafede o della frode nella somministrazione o nell'impiego dei materiali.
5. Ogni variazione del domicilio di cui al comma 1, o delle persona di cui ai commi 2, 3 o 4, deve essere tempestivamente notificata Stazione appaltante; ogni variazione della persona di cui al comma 3 deve essere accompagnata dal deposito presso la Stazione appaltante del nuovo atto di mandato.

### **Art. 11. Norme generali sui materiali, i componenti, i sistemi e l'esecuzione**

1. Nell'esecuzione di tutte le lavorazioni, le opere, le forniture, i componenti, anche relativamente a sistemi e subsistemi di impianti tecnologici oggetto dell'appalto, devono essere rispettate tutte le prescrizioni di legge e di regolamento in materia di qualità, provenienza e accettazione dei materiali e componenti nonché, per quanto concerne la descrizione, i requisiti di prestazione e le modalità di esecuzione di ogni categoria di lavoro, tutte le indicazioni contenute o richiamate contrattualmente nel presente Capitolato speciale, negli elaborati grafici del progetto esecutivo e nella descrizione delle singole voci allegata allo stesso capitolato.
2. Per quanto riguarda l'accettazione, la qualità e l'impiego dei materiali, la loro provvista, il luogo della loro provenienza e l'eventuale sostituzione di quest'ultimo, si applicano gli articoli 16 e 17 del capitolato generale d'appalto.
3. L'appaltatore, sia per sé che per i propri fornitori, deve garantire che i materiali da costruzione utilizzati siano conformi al d.P.R. 21 aprile 1993, n. 246.
4. L'appaltatore, sia per sé che per i propri eventuali subappaltatori, deve garantire che l'esecuzione delle opere sia conforme alle «Norme tecniche per le costruzioni» approvate con il decreto del Ministro delle infrastrutture 14 gennaio 2008 (in Gazzetta Ufficiale n. 29 del 4 febbraio 2008).

### **Art. 12. Convenzioni in materia di valuta e termini**

1. In tutti gli atti predisposti dalla Stazione appaltante i valori in cifra assoluta si intendono in euro.
2. In tutti gli atti predisposti dalla Stazione appaltante i valori in cifra assoluta, ove non diversamente specificato, si intendono I.V.A. esclusa.
3. Tutti i termini di cui al presente Capitolato speciale, se non diversamente stabilito nella singola disposizione, sono computati in conformità al Regolamento CEE 3 giugno 1971, n. 1182.

### **CAPO 3. TERMINI PER L'ESECUZIONE**

#### **Art. 13. Consegna e inizio dei lavori**

1. La consegna dei lavori intesa come ordine di immediato inizio dei medesimi potrà avvenire subito dopo l'efficacia del contratto (art.32 comma 13 del D.Lgs.vo 50/2016) salvo che in casi d'urgenza. L'esecuzione dei lavori ha inizio dopo la stipula del formale contratto, in seguito a consegna, risultante da apposito verbale, da effettuarsi non oltre 45 giorni dalla predetta stipula, previa convocazione dell'esecutore.
2. Se nel giorno fissato e comunicato l'appaltatore non si presenta a ricevere la consegna dei lavori, la DL fissa un nuovo termine perentorio, non inferiore a 5 giorni e non superiore a 15; i termini per l'esecuzione decorrono comunque dalla data della prima convocazione. Decorso inutilmente il termine di anzidetto è facoltà della Stazione appaltante di risolvere il contratto e incamerare la cauzione, ferma restando la possibilità di avvalersi della garanzia fideiussoria al fine del risarcimento del danno, senza che ciò possa costituire motivo di pretese o eccezioni di sorta. Se è indetta una nuova procedura per l'affidamento del completamento dei lavori, l'appaltatore è escluso dalla partecipazione in quanto l'inadempimento è considerato grave negligenza accertata.
3. E' facoltà della Stazione appaltante procedere in via d'urgenza, alla consegna dei lavori, anche nelle more della stipulazione formale del contratto; la DL provvede in via d'urgenza su autorizzazione del RUP e indica espressamente sul verbale le lavorazioni da iniziare immediatamente.
4. Il RUP accerta l'avvenuto adempimento degli obblighi di cui all'articolo 41 prima della redazione del verbale di consegna di cui al comma 1 e ne comunica l'esito alla DL. La redazione del verbale di consegna è subordinata a tale positivo accertamento, in assenza del quale il verbale di consegna è inefficace e i lavori non possono essere iniziati.
5. Le disposizioni sulla consegna di cui al comma 2, anche in via d'urgenza ai sensi del comma 3, si applicano anche alle singole consegne frazionate, in presenza di temporanea indisponibilità di aree ed immobili; in tal caso si provvede ogni volta alla compilazione di un verbale di consegna provvisorio e l'ultimo di questi costituisce verbale di consegna definitivo anche ai fini del computo dei termini per l'esecuzione, se non diversamente determinati. Il comma 2 si applica limitatamente alle singole parti consegnate, se l'urgenza è limitata all'esecuzione di alcune di esse.
6. L'appaltatore deve trasmettere alla stazione appaltante prima dell'inizio dei lavori, la documentazione di avvenuta denuncia di inizio lavori effettuata agli enti previdenziali, assicurativi ed infortunistici, inclusa la cassa Edile ove dovuta.

#### **Art. 14. Termini per l'ultimazione dei lavori**

1. Il tempo utile per ultimare tutti i lavori compresi nell'appalto è fissato in **540 giorni naturali consecutivi (mesi diciotto)** decorrenti dalla data del verbale di consegna dei lavori (art.107 comma 5 D.lgs.vo 50/2016).
2. Nel calcolo del tempo di cui al comma 1 è tenuto conto delle ferie contrattuali e delle ordinarie difficoltà e degli ordinari impedimenti in relazione agli andamenti stagionali e alle relative condizioni climatiche.
3. L'appaltatore si obbliga alla rigorosa ottemperanza al cronoprogramma dei lavori che potrà fissare scadenze inderogabili per l'approntamento delle opere necessarie all'inizio di forniture e lavori da effettuarsi da altre ditte per conto della Stazione appaltante oppure necessarie all'utilizzazione, prima della fine dei lavori e previa emissione del certificato di collaudo provvisorio/di regolare esecuzione riferito alla sola parte funzionale delle opere.

### **Art. 15. Proroghe**

1. Se l'appaltatore, per causa a esso non imputabile, non è in grado di ultimare i lavori nel termine contrattuale di cui all'articolo 14, può chiedere la proroga ex art.107 comma 5 del D.lgs.vo 50/2016, presentando apposita richiesta motivata con congruo anticipo e comunque almeno 45 giorni prima della scadenza del termine di cui al predetto articolo 14.
2. In deroga a quanto previsto al comma 1, la richiesta può essere presentata anche se mancano meno di 45 giorni alla scadenza del termine di cui all'articolo 14, comunque prima di tale scadenza, se le cause che hanno determinato la richiesta si sono verificate posteriormente; in questo caso la richiesta deve essere motivata anche in relazione alla specifica circostanza della tardività.
3. La richiesta è presentata alla DL, la quale la trasmette tempestivamente al RUP, corredata dal proprio parere; se la richiesta è presentata direttamente al RUP questi acquisisce tempestivamente il parere della DL.
4. La proroga è concessa o negata con provvedimento scritto del RUP entro 30 giorni dal ricevimento della richiesta; il RUP può prescindere dal parere della DL se questi non si esprime entro 10 giorni e può discostarsi dallo stesso parere; nel provvedimento è riportato il parere della DL se questo è difforme dalle conclusioni del RUP.
5. Nei casi di cui al comma 2 i termini di 30 giorni e di 10 giorni di cui al comma 4 sono ridotti rispettivamente a 10 giorni e a 3 giorni; negli stessi casi se la proroga è concessa formalmente dopo la scadenza del termine di cui all'articolo 14, essa ha effetto retroattivo a partire da tale ultimo termine.
6. La mancata determinazione del RUP entro i termini di cui ai commi 1, 2 o 5 costituisce rigetto della richiesta.

### **Art. 16. Sospensioni ordinate dalla DL**

1. In caso di forza maggiore, condizioni climatologiche oggettivamente eccezionali od altre circostanze speciali che impediscono in via temporanea che i lavori procedano utilmente a regola d'arte (art.107 D.Lgs.vo 50/2016 comma 1), la DL d'ufficio o su segnalazione dell'appaltatore può ordinare la sospensione dei lavori redigendo apposito verbale sentito l'appaltatore; costituiscono circostanze speciali le situazioni che determinano la necessità di procedere alla redazione di una variante in corso d'opera nei casi previsti dall'articolo 106, del Codice dei contratti; nessun indennizzo spetta all'appaltatore per le sospensioni di cui al presente articolo.
2. Il verbale di sospensione deve contenere:
  - a) l'indicazione dello stato di avanzamento dei lavori;
  - b) l'adeguata motivazione a cura della DL;
  - c) l'eventuale imputazione delle cause ad una delle parti o a terzi, se del caso anche con riferimento alle risultanze del verbale di consegna o alle circostanze sopravvenute.
3. Il verbale di sospensione è controfirmato dall'appaltatore, deve pervenire al RUP entro il quinto giorno naturale successivo alla sua redazione e deve essere restituito controfirmati dallo stesso o dal suo delegato; se il RUP non si pronuncia entro 5 giorni dal ricevimento, il verbale si dà per riconosciuto e accettato dalla Stazione appaltante. A mente dell'art. 107 comma 4 del Codice ,le contestazioni

Interventi locali di miglioramento necessari alla mitigazione delle principali vulnerabilità della Residenza Municipale in Piazza del Popolo (RA)

dell'esecutore in merito alle sospensioni dei lavori sono iscritte a pena di decadenza nei verbali di sospensione e di ripresa dei lavori, salvo che per le sospensioni inizialmente legittime, per le quali è sufficiente l'iscrizione nel verbale di ripresa dei lavori. Se l'appaltatore non interviene alla firma del verbale di sospensione o rifiuta di sottoscriverlo, deve farne espressa riserva nel registro di contabilità a norma sempre dell'art. 107 comma 4 del Codice.

4. In ogni caso la sospensione opera dalla data di redazione del verbale, accettato dal RUP o sul quale si sia formata l'accettazione tacita; non possono essere riconosciute sospensioni, e i relativi verbali non hanno alcuna efficacia, in assenza di adeguate motivazioni o le cui motivazioni non siano riconosciute adeguate da parte del RUP. Il verbale di sospensione ha efficacia dal quinto giorno antecedente la sua presentazione al RUP, se il predetto verbale gli è stato trasmesso dopo il quinto giorno dalla redazione oppure reca una data di decorrenza della sospensione anteriore al quinto giorno precedente la data di trasmissione.
5. Non appena cessate le cause della sospensione la DL redige il verbale di ripresa che, oltre a richiamare il precedente verbale di sospensione, deve indicare i giorni di effettiva sospensione e il conseguente nuovo termine contrattuale dei lavori differito di un numero di giorni pari all'accertata durata della sospensione. Il verbale di ripresa dei lavori è controfirmato dall'appaltatore e trasmesso al RUP; esso è efficace dalla data della comunicazione all'appaltatore.
6. Se la sospensione, o le sospensioni se più di una, durano per un periodo di tempo superiore ad un quarto della durata complessiva prevista dall'articolo 14, il RUP ne dà avviso all'ANAC. Qualora la sospensione o le sospensioni, durino per un periodo di tempo superiore ad un quarto della durata complessiva dei lavori stessi, o comunque quando superino sei mesi complessivi, l'esecutore può richiedere la risoluzione del contratto senza indennità; se la stazione appaltante si oppone, l'esecutore ha diritto alla rifusione dei maggiori oneri derivanti dal prolungamento della sospensione, oltre i termini suddetti. Nessun indennizzo è dovuto all'esecutore negli altri casi. L'esecutore non ha diritto allo scioglimento del contratto né ad alcuna indennità qualora i lavori, per qualsiasi causa non imputabile alla Stazione Appaltante, non siano ultimati nel tempo contrattuale e qualunque sia il maggiore tempo impiegato (art. 107 comma 5 del D.Lgs.vo 50/2016).
7. Le disposizioni di cui ai commi precedenti si applicano anche a sospensioni parziali e riprese parziali che abbiano per oggetto parti determinate dei lavori, da indicare nei relativi verbali; in tal caso il differimento dei termini contrattuali è pari ad un numero di giorni costituito dal prodotto dei giorni di sospensione per il rapporto tra l'ammontare dei lavori sospesi e l'importo totale dei lavori previsto nello stesso periodo secondo il programma esecutivo dei lavori di cui all'articolo 19.

### **Art. 17. Sospensioni ordinate dal RUP**

1. Il RUP può ordinare la sospensione dei lavori per cause di pubblico interesse o particolare necessità; l'ordine è trasmesso contemporaneamente all'appaltatore e alla DL ed ha efficacia dalla data di emissione. (art.107 comma 2 del D.Lgs.vo 50/2016)
2. Lo stesso RUP determina il momento in cui sono venute meno le ragioni di pubblico interesse o di particolare necessità che lo hanno indotto ad ordinare la sospensione dei lavori ed emette l'ordine di

ripresa, trasmesso tempestivamente all'appaltatore e alla DL.

3. Per quanto non diversamente disposto, agli ordini di sospensione e di ripresa emessi dal RUP si applicano le disposizioni dell'articolo 16, commi 2, 3, 5, 6 e 7, in materia di verbali di sospensione e di ripresa dei lavori, in quanto compatibili.

4. Le stesse disposizioni si applicano alle sospensioni:

Interventi locali di miglioramento necessari alla mitigazione delle principali vulnerabilità della Residenza Municipale in Piazza del Popolo (RA)

- a) in applicazione di provvedimenti assunti dall'Autorità Giudiziaria, anche in seguito alla segnalazione dell'Autorità Nazionale Anticorruzione;
- b) per i tempi strettamente necessari alla redazione, approvazione ed esecuzione di eventuali varianti di cui all'articolo 38, comma 9.

### **Art. 18. Penali in caso di ritardo**

1. Nel caso di mancato rispetto del termine stabilito per l'ultimazione dei lavori, per ogni giorno naturale consecutivo di ritardo viene applicata una penale pari allo **0,3 per mille** (euro zero e centesimi tre ogni mille) dell'importo contrattuale, corrispondente a euro \_\_\_\_\_.
2. La penale, nella stessa misura percentuale di cui al comma 1, trova applicazione anche in caso di ritardo:
  - a) nell'inizio dei lavori rispetto alla data fissata dalla DL per la consegna degli stessi ai sensi dell'articolo 13, comma 2 oppure comma 3;
  - b) nell'inizio dei lavori per mancata consegna o per inefficacia del verbale di consegna imputabili all'appaltatore che non abbia effettuato gli adempimenti prescritti, ai sensi dell'articolo 13, comma 4;
  - c) nella ripresa dei lavori seguente un verbale di sospensione, rispetto alla data fissata dalla DL;
  - d) nel rispetto dei termini imposti dalla DL per il ripristino di lavori non accettabili o danneggiati.
3. La penale irrogata ai sensi del comma 2, lettera a), è disapplicata se l'appaltatore, in seguito all'andamento imposto ai lavori, rispetta la prima soglia temporale successiva fissata nel programma esecutivo dei lavori di cui all'articolo 19.
4. La penale di cui al comma 2, lettera b) e lettera c), è applicata all'importo dei lavori ancora da eseguire; la penale di cui al comma 2, lettera d) è applicata all'importo dei lavori di ripristino o di nuova esecuzione ordinati per rimediare a quelli non accettabili o danneggiati.
5. Tutte le fattispecie di ritardi sono segnalate tempestivamente e dettagliatamente al RUP da parte della DL, immediatamente al verificarsi della relativa condizione, con la relativa quantificazione temporale; sulla base delle predette indicazioni le penali sono applicate in sede di conto finale ai fini della verifica in sede di collaudo provvisorio/di regolare esecuzione.
6. L'importo complessivo delle penali determinate ai sensi dei commi 1 e 2 non può superare il 10% (dieci per cento) dell'importo contrattuale; se i ritardi sono tali da comportare una penale di importo superiore alla predetta percentuale trova applicazione l'articolo 21, in materia di risoluzione del contratto.
7. L'applicazione delle penali non pregiudica il risarcimento di eventuali danni o ulteriori oneri sostenuti dalla Stazione appaltante a causa dei ritardi.

### **Art. 19. Programma esecutivo dei lavori dell'appaltatore**

1. Ai sensi dell'articolo 43, comma 10, del Regolamento generale, entro 30 (trenta) giorni dalla stipula del contratto, e comunque prima dell'inizio dei lavori, l'appaltatore predispone e consegna alla DL un proprio programma esecutivo dei lavori, elaborato in relazione alle proprie tecnologie, alle proprie scelte imprenditoriali e alla propria organizzazione lavorativa; tale programma deve riportare per ogni lavorazione, le previsioni circa il periodo di esecuzione nonché l'ammontare presunto, parziale e progressivo, dell'avanzamento dei lavori alle date contrattualmente stabilite per la liquidazione dei

Interventi locali di miglioramento necessari alla mitigazione delle principali vulnerabilità della Residenza Municipale in Piazza del Popolo (RA)

certificati di pagamento deve essere coerente con i tempi contrattuali di ultimazione e deve essere approvato dalla DL, mediante apposizione di un visto, entro cinque giorni dal ricevimento. Trascorso il predetto termine senza che la DL si sia pronunciata il programma esecutivo dei lavori si intende accettato, fatte salve palesi illogicità o indicazioni erronee incompatibili con il rispetto dei termini di ultimazione.

2. Il programma esecutivo dei lavori dell'appaltatore può essere modificato o integrato dalla Stazione appaltante, mediante ordine di servizio, ogni volta che sia necessario alla miglior esecuzione dei lavori e in particolare:
  - a) per il coordinamento con le prestazioni o le forniture di imprese o altre ditte estranee al contratto;
  - b) per l'intervento o il mancato intervento di società concessionarie di pubblici servizi le cui reti siano coinvolte in qualunque modo con l'andamento dei lavori, purché non imputabile ad inadempimenti o ritardi della Stazione appaltante;
  - c) per l'intervento o il coordinamento con autorità, enti o altri soggetti diversi dalla Stazione appaltante, che abbiano giurisdizione, competenze o responsabilità di tutela sugli immobili, i siti e le aree comunque interessate dal cantiere; a tal fine non sono considerati soggetti diversi le società o aziende controllate o partecipate dalla Stazione appaltante o soggetti titolari di diritti reali sui beni in qualunque modo interessati dai lavori intendendosi, in questi casi, ricondotta la fattispecie alla responsabilità gestionale della Stazione appaltante;
  - d) per la necessità o l'opportunità di eseguire prove sui campioni, prove di carico e di tenuta e funzionamento degli impianti, nonché collaudi parziali o specifici;
  - e) se è richiesto dal coordinatore per la sicurezza e la salute nel cantiere, in ottemperanza all'articolo 92, comma 1, del Decreto n. 81 del 2008. In ogni caso il programma esecutivo dei lavori deve essere coerente con il PSC, eventualmente integrato ed aggiornato.
3. I lavori sono comunque eseguiti nel rispetto del cronoprogramma predisposto dalla Stazione appaltante e integrante il progetto esecutivo; tale cronoprogramma può essere modificato dalla Stazione appaltante al verificarsi delle condizioni di cui al comma 2.

## **Art. 20. Inderogabilità dei termini di esecuzione**

### **1. *Non costituiscono motivo di proroga dell'inizio dei lavori, della loro mancata regolare o continuativa conduzione secondo il relativo programma o della loro ritardata ultimazione:***

- a) il ritardo nell'installazione del cantiere e nell'allacciamento alle reti tecnologiche necessarie al suo funzionamento, per l'approvvigionamento dell'energia elettrica e dell'acqua;
- b) l'adempimento di prescrizioni, o il rimedio a inconvenienti o infrazioni riscontrate dalla DL o dagli organi di vigilanza in materia sanitaria e di sicurezza, ivi compreso il coordinatore per la sicurezza in fase di esecuzione, se nominato;
- c) l'esecuzione di accertamenti integrativi che l'appaltatore ritenesse di dover effettuare per la esecuzione delle opere di fondazione, delle strutture e degli impianti, salvo che siano ordinati dalla DL o espressamente approvati da questa;
- d) il tempo necessario per l'esecuzione di prove sui campioni, di sondaggi, analisi e altre prove assimilabili;
- e) il tempo necessario per l'espletamento degli adempimenti a carico dell'appaltatore comunque previsti dal presente Capitolato speciale o dal capitolato generale d'appalto;

Interventi locali di miglioramento necessari alla mitigazione delle principali vulnerabilità della Residenza Municipale in Piazza del Popolo (RA)

- f) le eventuali controversie tra l'appaltatore e i fornitori, subappaltatori, affidatari, altri incaricati dall'appaltatore né i ritardi o gli inadempimenti degli stessi soggetti;
  - g) le eventuali vertenze a carattere aziendale tra l'appaltatore e il proprio personale dipendente;
  - h) le sospensioni disposte dalla Stazione appaltante, dalla DL, dal Coordinatore per la sicurezza in fase di esecuzione o dal RUP per inosservanza delle misure di sicurezza dei lavoratori nel cantiere o inosservanza degli obblighi retributivi, contributivi, previdenziali o assistenziali nei confronti dei lavoratori impiegati nel cantiere;
  - i) le sospensioni disposte dal personale ispettivo del Ministero del lavoro e della previdenza sociale in relazione alla presenza di personale non risultante dalle scritture o da altra documentazione obbligatoria o in caso di reiterate violazioni della disciplina in materia di superamento dei tempi di lavoro, di riposo giornaliero e settimanale, ai sensi dell'articolo 14 del Decreto n. 81 del 2008, fino alla relativa revoca.
2. Non costituiscono altresì motivo di proroga o differimento dell'inizio dei lavori, della loro mancata regolare o continuativa conduzione secondo il relativo programma o della loro ritardata ultimazione i ritardi o gli inadempimenti di ditte, imprese, fornitori, tecnici o altri, titolari di rapporti contrattuali con la Stazione appaltante, se l'appaltatore non abbia tempestivamente denunciato per iscritto alla Stazione appaltante medesima le cause imputabili a dette ditte, imprese o fornitori o tecnici.
3. Le cause di cui ai commi 1 e 2 non possono costituire motivo per la richiesta di proroghe di cui all'articolo 15, di sospensione dei lavori di cui all'articolo 16, per la disapplicazione delle penali di cui all'articolo 18, né possono costituire ostacolo all'eventuale risoluzione del Contratto ai sensi dell'articolo 21.

## **Art. 21. Risoluzione del contratto per mancato rispetto dei termini**

1. Fatto salvo quanto previsto ai commi 1, 2 e 4, dell'articolo 107 del Codice, le stazioni appaltanti **possono**, in base all'art.108 del D.Lgs.vo 50/2016, **risolvere un contratto pubblico durante il periodo di sua efficacia**, se una o più delle seguenti condizioni sono soddisfatte:
- a) il contratto ha subito una modifica sostanziale che avrebbe richiesto una nuova procedura di appalto ai sensi dell'articolo 106 del D.Lgs.vo 50/2016;
  - b) con riferimento alle modificazioni di cui all'articolo 106, comma 1, lettere b) e c) sono state superate le soglie di cui al comma 7 del predetto articolo; con riferimento alle modificazioni di cui all'articolo 106, comma 1, lettera e) del predetto articolo, sono state superate eventuali soglie stabilite dalle amministrazioni aggiudicatrici o dagli enti aggiudicatori; con riferimento alle modificazioni di cui all'articolo 106, comma 2, sono state superate le soglie di cui al medesimo comma 2, lettere a) e b);
  - c) l'aggiudicatario si è trovato, al momento dell'aggiudicazione dell'appalto in una delle situazioni di cui all'articolo 80, comma 1 del Codice, per quanto riguarda i settori ordinari;
  - d) l'appalto non avrebbe dovuto essere aggiudicato in considerazione di una grave violazione degli obblighi derivanti dai trattati, come riconosciuto dalla Corte di giustizia dell'Unione europea in un procedimento ai sensi dell'articolo 258 TFUE, o di una sentenza passata in giudicato per violazione del presente codice.
2. Le stazioni appaltanti **devono risolvere un contratto pubblico durante il periodo di efficacia** dello stesso qualora:
- a) nei confronti dell'appaltatore sia intervenuta la decadenza dell'attestazione di qualificazione per aver prodotto falsa documentazione o dichiarazioni mendaci;



Interventi locali di miglioramento necessari alla mitigazione delle principali vulnerabilità della Residenza Municipale in Piazza del Popolo (RA)

b) nei confronti dell'appaltatore sia intervenuto un provvedimento definitivo che dispone l'applicazione di una o più misure di prevenzione di cui al codice delle leggi antimafia e delle relative misure di prevenzione, ovvero sia intervenuta sentenza di condanna passata in giudicato per i reati di cui all'articolo 80 del Codice

La risoluzione del contratto trova applicazione dopo la formale messa in mora dell'appaltatore con assegnazione di un termine per compiere i lavori e in contraddittorio con il medesimo appaltatore.

3. Quando il direttore dei lavori o il responsabile dell'esecuzione del contratto, se nominato, accerta un **grave inadempimento alle obbligazioni contrattuali** da parte dell'appaltatore, tale da comprometterne la buona riuscita delle prestazioni, invia al responsabile del procedimento una relazione particolareggiata, corredata dei documenti necessari, indicando la stima dei lavori eseguiti regolarmente, il cui importo può essere riconosciuto all'appaltatore. Egli formula, altresì, la contestazione degli addebiti all'appaltatore, assegnando un termine non inferiore a quindici giorni per la presentazione delle proprie controdeduzioni al responsabile del procedimento. Acquisite e valutate negativamente le predette controdeduzioni, ovvero scaduto il termine senza che l'appaltatore abbia risposto, la stazione appaltante su proposta del responsabile del procedimento dichiara risolto il contratto.

Qualora, al di fuori di quanto previsto al comma 3 dell'art.108 del D.Lgs.vo 50/2016, l'esecuzione delle prestazioni ritardi per negligenza dell'appaltatore rispetto alle previsioni del contratto, il direttore dei lavori o il responsabile unico dell'esecuzione del contratto, se nominato gli assegna un termine, che, salvo i casi d'urgenza, non può essere inferiore a dieci giorni, entro i quali l'appaltatore deve eseguire le prestazioni. Scaduto il termine assegnato, e redatto processo verbale in contraddittorio con l'appaltatore, qualora l'inadempimento permanga, la stazione appaltante risolve il contratto, fermo restando il pagamento delle penali.

4. Nel caso di risoluzione del contratto l'appaltatore **ha diritto soltanto al pagamento delle prestazioni relative ai lavori, servizi o forniture regolarmente eseguiti, decurtato degli oneri aggiuntivi derivanti dallo scioglimento del contratto**; la penale di cui all'articolo 18, comma 1, è computata sul periodo determinato sommando il ritardo accumulato dall'appaltatore rispetto al programma esecutivo dei lavori e il termine assegnato dalla DL per compiere i lavori con la messa in mora .

Sono dovuti dall'appaltatore i danni subiti dalla Stazione appaltante in seguito alla risoluzione del contratto, comprese le eventuali maggiori spese connesse al completamento dei lavori affidato a terzi. Per il risarcimento di tali danni la Stazione appaltante può trattenere qualunque somma maturata a credito dell'appaltatore in ragione dei lavori eseguiti nonché rivalersi sulla garanzia fideiussoria.

5. L'eventuale ritardo imputabile all'appaltatore nel rispetto dei termini per l'ultimazione dei lavori **superiore a 50 (cinquanta) giorni** naturali consecutivi produce la risoluzione del contratto, a discrezione della Stazione appaltante e senza obbligo di ulteriore motivazione.

## **CAPO 4. CONTABILIZZAZIONE DEI LAVORI**

### **Art. 22. Lavori a misura**

1. La misurazione e la valutazione dei lavori a misura sono effettuate secondo le specificazioni date nelle norme del presente Capitolato speciale e nell'enunciazione delle singole voci in elenco; in caso diverso sono utilizzate per la valutazione dei lavori le dimensioni nette delle opere eseguite rilevate in loco, senza che l'appaltatore possa far valere criteri di misurazione o coefficienti moltiplicatori che modifichino le quantità realmente poste in opera.
2. Non sono comunque riconosciuti nella valutazione ingrossamenti o aumenti dimensionali di alcun genere non rispondenti ai disegni di progetto se non saranno stati preventivamente autorizzati dalla DL.
3. Nel corrispettivo per l'esecuzione degli eventuali lavori a misura s'intende sempre compresa ogni spesa occorrente per dare l'opera compiuta sotto le condizioni stabilite dal presente Capitolato speciale e secondo i tipi indicati e previsti negli atti della perizia di variante.
4. La contabilizzazione delle opere è effettuata applicando alle quantità eseguite i prezzi unitari netti desunti dall'elenco dei prezzi unitari di cui all'articolo 3, comma 2. **La contabilizzazione non tiene conto di eventuali lavorazioni diverse o aggiuntive derivanti dall'offerta tecnica di cui all'articolo 3, comma 4, secondo periodo, pertanto:**
  - a) le lavorazioni sostitutive di lavorazioni previste nel progetto posto a base di gara, sono contabilizzate utilizzando i prezzi unitari relativi alle lavorazioni sostituite, come desunti dall'elenco prezzi di cui all'articolo 3, comma 2;
  - b) le lavorazioni aggiuntive a lavorazioni previste nel progetto posto a base di gara, sono contabilizzate senza l'applicazione di alcun prezzo unitario e non concorrono alla valutazione economica e alla liquidazione degli stati di avanzamento e della contabilità finale.**
5. Gli oneri di sicurezza (OS), determinati nella tabella di cui all'articolo 2, comma 1, rigo 2, come evidenziati nell'apposita colonna rubricata «oneri sicurezza» nella tabella di cui all'articolo 5, comma 1, sono valutati sulla base dei prezzi di cui all'elenco allegato al presente Capitolato speciale, con le quantità rilevabili ai sensi del presente articolo. La liquidazione di tali oneri è subordinata all'assenso del coordinatore per la sicurezza e la salute in fase di esecuzione.
6. Non possono considerarsi utili eseguiti e, pertanto, non possono essere contabilizzati e annotati nel Registro di contabilità, gli importi relativi alle voci disaggregate per l'accertamento della regolare esecuzione delle quali sono necessari certificazioni o collaudi tecnici specifici da parte dei fornitori o degli installatori, previsti all'articolo 55, comma 4, e tali documenti non siano stati consegnati alla DL. Tuttavia, la DL, sotto la propria responsabilità, può contabilizzare e registrare tali voci, con una adeguata riduzione dell'aliquota di incidenza, in base al principio di proporzionalità e del grado di potenziale pregiudizio per la funzionalità dell'opera.

### **Art. 23. Eventuali lavori a corpo**

1. Se in corso d'opera devono essere introdotte variazioni ai lavori ai sensi degli articoli 38 o 39, e per tali variazioni la DL, sentito il RUP e con l'assenso dell'appaltatore, possa essere definito un prezzo complessivo onnicomprensivo, esse possono essere preventivate "a corpo".

2. Nei casi di cui al comma 1, se il prezzo complessivo non è valutabile mediante l'utilizzo dei prezzi unitari di elenco, si procede mediante la formazione dei nuovi prezzi ai sensi dell'articolo 40. Il corrispettivo per il lavoro a corpo, a sua volta assoggettato al ribasso d'asta, resta fisso e invariabile senza che possa essere invocata dalle parti contraenti alcuna verifica sulla misura o sul valore attribuito alla quantità di detti lavori.
3. Nel corrispettivo per l'esecuzione dell'eventuale lavoro a corpo s'intende sempre compresa ogni spesa occorrente per dare l'opera compiuta sotto le condizioni stabilite dal presente Capitolato speciale e secondo i tipi indicati e previsti negli atti progettuali. Pertanto nessun compenso può essere richiesto per lavori, forniture e prestazioni che, ancorché non esplicitamente specificati nella descrizione dei lavori a corpo, siano rilevabili dagli elaborati grafici o viceversa. Lo stesso dicasi per lavori, forniture e prestazioni che siano tecnicamente e intrinsecamente indispensabili alla funzionalità, completezza e corretta realizzazione dell'opera appaltata secondo le regole dell'arte.
4. La contabilizzazione dell'eventuale lavoro a corpo è effettuata applicando all'importo del medesimo, al netto del ribasso contrattuale, le percentuali convenzionali relative alle singole categorie di lavoro indicate in perizia, di ciascuna delle quali va contabilizzata la quota parte in proporzione al lavoro eseguito.
5. La realizzazione di sistemi e sub-sistemi di impianti tecnologici per i quali sia previsto un prezzo contrattuale unico non costituiscono lavoro a corpo.
6. Gli oneri per la sicurezza, se stabiliti a corpo in relazione ai lavori di cui al comma 1, sono valutati in base all'importo previsto separatamente dall'importo dei lavori negli atti progettuali e sul bando di gara, secondo la percentuale stabilita negli atti di progetto o di perizia, intendendosi come eseguita e liquidabile la quota parte proporzionale a quanto eseguito.
7. Si applica quanto previsto dall'articolo 22, comma 6, in quanto compatibile.

#### **Art. 24. Eventuali lavori in economia**

1. La contabilizzazione degli eventuali lavori in economia introdotti in sede di variante in corso di contratto è effettuata con le modalità previste dall'articolo 179 del Regolamento generale, come segue:
  - a) per quanti riguarda i materiali applicando il ribasso contrattuale ai prezzi unitari determinati ai sensi dell'articolo 40;
  - b) per quanto riguarda i trasporti, i noli e il costo del personale o della manodopera, secondo i prezzi vigenti al momento della loro esecuzione, incrementati delle percentuali per spese generali e utili (se non già comprese nei prezzi vigenti) ed applicando il ribasso contrattuale esclusivamente su queste due ultime componenti.
2. Gli eventuali oneri per la sicurezza individuati in economia sono valutati con le modalità di cui al comma 1, senza applicazione di alcun ribasso.
3. Ai fini di cui al comma 1, lettera b), le percentuali di incidenza delle spese generali e degli utili, sono determinate nella misura minima prevista dall'articolo 32, comma 2, lettere b) e c), del Regolamento generale.

#### **Art. 25. Valutazione dei manufatti e dei materiali a piè d'opera**

1. Non sono valutati i manufatti ed i materiali a piè d'opera, ancorché accettati dalla DL.

## **CAPO 5. DISCIPLINA ECONOMICA**

### **Art. 26. Anticipazione del prezzo**

1. Ai sensi dell'**articolo 35 comma 18 del Nuovo Codice dei Contratti** di cui al D.Lgs.vo 50/2016 è dovuta all'appaltatore una somma, a titolo di anticipazione, pari al 20 % (venti per cento) dell'importo del contratto. L'anticipazione verrà erogata dopo la sottoscrizione del contratto medesimo ed entro 15 (quindici) giorni dalla data di effettivo inizio dei lavori accertato dal RUP. Nel caso il contratto sia sottoscritto nel corso dell'ultimo trimestre dell'anno, l'anticipazione è erogata nel primo mese dell'anno successivo, sempre che sia stato accertato l'effettivo inizio dei lavori. La ritardata corresponsione dell'anticipazione obbliga al pagamento degli interessi corrispettivi a norma dell'articolo 1282 codice civile.
2. L'anticipazione è revocata se l'esecuzione dei lavori non procede secondo i tempi contrattuali e, in tale caso, spettano alla Stazione appaltante anche gli interessi corrispettivi al tasso legale con decorrenza dalla data di erogazione della anticipazione.
3. Fermo restando quanto previsto dall'articolo 29, l'erogazione dell'anticipazione è subordinata alla prestazione, da parte dell'appaltatore, di apposita garanzia, alle seguenti condizioni:
  - a) importo garantito almeno pari all'anticipazione, maggiorato dell'I.V.A. all'aliquota di legge, maggiorato altresì del tasso legale di interesse applicato al periodo necessario al recupero dell'anticipazione stessa in base al cronoprogramma dei lavori;
  - b) la garanzia può essere ridotta gradualmente in corso d'opera, in proporzione alle quote di anticipazione recuperate in occasione del pagamento dei singoli stati di avanzamento, fino all'integrale compensazione;
  - c) la garanzia deve essere prestata mediante presentazione di atto di fideiussione rilasciato da una banca o da un intermediario finanziario autorizzato o polizza fideiussoria rilasciata da impresa di assicurazione, conforme alla scheda tecnica 1.3, allegata al decreto ministeriale 12 marzo 2004, n. 123, in osservanza delle clausole di cui allo schema tipo 1.3 allegato al predetto decreto;
  - d) per quanto non previsto trova applicazione l'articolo 3 del decreto del Ministro del tesoro 10 gennaio 1989 .
5. La Stazione procede all'escussione della fideiussione in caso di revoca dell'anticipazione di cui al comma 3, salvo che l'appaltatore provveda direttamente con risorse proprie prima della predetta escussione.

### **Art. 27. Pagamenti in acconto**

1. Le rate di acconto sono dovute ogni qualvolta l'importo dei lavori eseguiti, contabilizzati ai sensi degli articoli 22, 23, 24 e 25, raggiungono un importo non inferiore a **(€ 200.000,00) euro duecentomila**, come risultante dal Registro di contabilità e dallo Stato di avanzamento lavori di cui rispettivamente agli articoli 188 e 194 del Regolamento generale.
2. La somma ammessa al pagamento è costituita dall'importo progressivo determinato nella documentazione di cui al comma 1:
  - a) al netto del ribasso d'asta contrattuale applicato agli elementi di costo come previsto all'articolo 2, comma 3;

Interventi locali di miglioramento necessari alla mitigazione delle principali vulnerabilità della Residenza Municipale in Piazza del Popolo (RA)

- b) incrementato della quota relativa degli oneri di sicurezza previsti nella tabella di cui all'articolo 5, colonna OS;
  - c) al netto della ritenuta dello 0,50% (zero virgola cinquanta per cento), a garanzia dell'osservanza delle norme in materia di contribuzione previdenziale e assistenziale (art.30 comma 5 del D.Lgs.vo 50/2016), da liquidarsi, nulla ostando, in sede di conto finale;
  - d) al netto dell'importo degli stati di avanzamento precedenti.
3. Entro 30 (trenta) giorni dal verificarsi delle condizioni di cui al comma 1:
- a) la DL redige la contabilità ed emette lo stato di avanzamento dei lavori, ai sensi dell'articolo 194 del Regolamento generale, che deve recare la dicitura: «lavori a tutto il .....» con l'indicazione della data di chiusura;
  - b) il RUP emette il conseguente certificato di pagamento, ai sensi dell'articolo 195 del Regolamento generale, che deve riportare esplicitamente il riferimento al relativo stato di avanzamento dei lavori di cui alla lettera a), con l'indicazione della data di emissione. Sul certificato di pagamento è operata la ritenuta per la compensazione dell'anticipazione ai sensi dell'articolo 26, comma 2.
4. Fermo restando quanto previsto dall'articolo 29, la Stazione appaltante provvede a corrispondere l'importo del certificato di pagamento entro i successivi 30 (trenta) giorni, mediante emissione dell'apposito mandato e alla successiva erogazione a favore dell'appaltatore ai sensi dell'articolo 185 del decreto legislativo 18 agosto 2000, n. 267.
5. Se i lavori rimangono sospesi per un periodo superiore a 45 (quarantacinque) giorni, per cause non dipendenti dall'appaltatore, si provvede alla redazione dello stato di avanzamento e all'emissione del certificato di pagamento, prescindendo dall'importo minimo di cui al comma 1.
6. L'ultimo stato di avanzamento sarà liquidato detraendo dall'importo dei lavori maturati alla fine dei lavori la quota determinata quale rata di saldo costituita :
- a) **dalle ritenute di garanzia per gli oneri assistenziali ed assicurativi pari allo 0,5 per cento sull'importo maturato di cui sopra;**
  - b) **da un importo pari al 3% dell'importo complessivo contabilizzato compreso gli importi di eventuali varianti.**
7. All'atto dell'emissione degli stati di avanzamento si terrà conto dell'importo della rata di saldo in modo che la quota parte dei lavori che rimangono da liquidare al netto delle ritenute a garanzia (per gli oneri assistenziali ed assicurativi pari allo 0.5 % ) e dell'importo percentuale pari alla percentuale dell'anticipazione a titolo di integrale recupero della medesima, non sia mai inferiore alla suddetta percentuale.

Formattato: Non Evidenziato

## **Art. 28. Pagamenti a saldo**

1. Il conto finale dei lavori è redatto entro 30 (trenta) giorni dalla data della loro ultimazione, accertata con apposito verbale; è sottoscritto dalla DL e trasmesso al RUP; col conto finale è accertato e proposto l'importo della rata di saldo, qualunque sia il suo ammontare, la cui liquidazione definitiva ed erogazione è subordinata all'emissione del certificato di cui al comma 3 e alle condizioni di cui al comma 4.
2. Il conto finale dei lavori deve essere sottoscritto dall'appaltatore, su richiesta del RUP, entro il termine perentorio di 30 (trenta) giorni; se l'appaltatore non firma il conto finale nel termine indicato, o se lo firma senza confermare le domande già formulate nel registro di contabilità, il conto finale si ha come da lui definitivamente accettato. Il RUP formula in ogni caso una sua relazione al conto finale.

Interventi locali di miglioramento necessari alla mitigazione delle principali vulnerabilità della Residenza Municipale in Piazza del Popolo (RA)

3. La rata di saldo, **di cui all'articolo 27, comma 6**, al netto dei pagamenti già effettuati e delle eventuali penali, nulla ostando, è pagata **entro 30 (trenta)** giorni dopo l'avvenuta emissione del certificato di cui all'articolo 56 previa presentazione di regolare fattura fiscale, ai sensi dell'articolo 185 del decreto legislativo 18 agosto 2000, n. 267.
4. Il pagamento della rata di saldo non costituisce presunzione di accettazione dell'opera, ai sensi dell'articolo 1666, secondo comma, del codice civile.
5. Fermo restando quanto previsto all'articolo 29, il pagamento della rata di saldo è disposto solo a condizione che l'appaltatore presenti apposita garanzia fideiussoria ai sensi dell'articolo 103, comma 6, del Codice dei contratti, emessa nei termini e alle condizioni che seguono:
  - a) un importo garantito almeno pari all'importo della rata di saldo, maggiorato dell'I.V.A. all'aliquota di legge, maggiorato altresì del tasso legale di interesse applicato al periodo di due anni;
  - b) efficacia dalla data di erogazione della rata di saldo con estinzione due anni dopo l'emissione del certificato di cui all'articolo 56;
  - c) prestata con atto di fideiussione rilasciato da una banca o da un intermediario finanziario autorizzato o con polizza fideiussoria rilasciata da impresa di assicurazione, conforme alla scheda tecnica 1.4, allegata al decreto ministeriale 12 marzo 2004, n. 123, in osservanza delle clausole di cui allo schema tipo 1.4 allegato al predetto decreto.
6. Salvo quanto disposto dall'articolo 1669 del codice civile, l'appaltatore risponde per la difformità ed i vizi dell'opera, ancorché riconoscibili, purché denunciati dalla Stazione appaltante entro 24 (ventiquattro) mesi dall'ultimazione dei lavori riconosciuta e accettata.
7. L'appaltatore e la DL devono utilizzare la massima diligenza e professionalità, nonché improntare il proprio comportamento a buona fede, al fine di evidenziare tempestivamente i vizi e i difetti riscontrabili nonché le misure da adottare per il loro rimedio.

#### **Art. 29. Formalità e adempimenti ai quali sono subordinati i pagamenti**

1. Ogni pagamento è subordinato alla presentazione alla Stazione appaltante della pertinente fattura fiscale, contenente i riferimenti al corrispettivo oggetto del pagamento ai sensi dell'articolo 1, commi da 209 a 213, della legge 24 dicembre 2007, n. 244 e del decreto del Ministro dell'economia e delle finanze 3 aprile 2013, n. 55.
2. Ogni pagamento è altresì subordinato:
  - a) all'acquisizione del DURC dell'appaltatore e degli eventuali subappaltatori, ai sensi dell'articolo 53, comma 2; ai sensi dell'articolo 31, comma 7, della legge n. 98 del 2013, il titolo di pagamento deve essere corredato dal DURC, anche in formato elettronico;
  - [b\) alla conclusione dell'eventuale procedura di cui al comma 3;](#)
  - c) agli adempimenti di cui all'articolo 49 in favore dei subappaltatori e subcontraenti, se sono stati stipulati contratti di subappalto o subcontratti di cui allo stesso articolo;
  - d) all'ottemperanza alle prescrizioni di cui all'articolo 66 in materia di tracciabilità dei pagamenti;
  - e) ai sensi dell'articolo 48-bis del d.P.R. n. 602 del 1973, introdotto dall'articolo 2, comma 9, della legge n. 286 del 2006, all'accertamento, da parte della Stazione appaltante, che il beneficiario non sia

Interventi locali di miglioramento necessari alla mitigazione delle principali vulnerabilità della Residenza Municipale in Piazza del Popolo (RA)

inadempiente all'obbligo di versamento derivante dalla notifica di una o più cartelle di pagamento per un ammontare complessivo pari almeno all'importo da corrispondere con le modalità di cui al d.m. 18 gennaio 2008, n. 40. In caso di inadempimento accertato, il pagamento è sospeso e la circostanza è segnalata all'agente della riscossione competente per territorio.

3. In caso di ritardo nel pagamento delle retribuzioni dovute al personale dipendente dell'appaltatore, dei subappaltatori o dei soggetti titolari di subappalti e cottimi, impiegato nel cantiere, il RUP invita per iscritto il soggetto inadempiente, e in ogni caso l'appaltatore, a provvedere entro 15 (quindici) giorni. Decorso infruttuosamente tale termine senza che sia stata contestata formalmente e motivatamente la fondatezza della richiesta, la Stazione appaltante provvede alla liquidazione del certificato di pagamento trattenendo una somma corrispondente ai crediti vantati dal personale dipendente, ai fini di cui all'articolo 52, comma 2.

### **Art. 30. Ritardo nei pagamenti delle rate di acconto e della rata di saldo**

1. Non sono dovuti interessi per i primi 45 (quarantacinque) giorni intercorrenti tra il verificarsi delle condizioni e delle circostanze per l'emissione del certificato di pagamento ai sensi dell'articolo 31 e la sua effettiva emissione e messa a disposizione della Stazione appaltante per la liquidazione; trascorso tale termine senza che sia emesso il certificato di pagamento, sono dovuti all'appaltatore gli interessi legali per i primi 60 (sessanta) giorni di ritardo; trascorso infruttuosamente anche questo termine spettano all'appaltatore gli interessi di mora nella misura stabilita con apposito decreto ministeriale di cui al Codice dei contratti.
2. In caso di ritardo nel pagamento della rata di acconto rispetto al termine stabilito all'articolo 27, comma 4, per causa imputabile alla Stazione appaltante, sulle somme dovute decorrono gli interessi moratori, nella misura pari al Tasso B.C.E. di riferimento di cui all'articolo 5, comma 2, del decreto legislativo n. 231 del 2002, maggiorato di 8 (otto) punti percentuali.
3. Il pagamento degli interessi avviene d'ufficio in occasione del pagamento, in acconto o a saldo, immediatamente successivo, senza necessità di domande o riserve; il pagamento dei predetti interessi prevale sul pagamento delle somme a titolo di esecuzione dei lavori.
4. E' facoltà dell'appaltatore, trascorsi i termini di cui ai commi precedenti, oppure nel caso in cui l'ammontare delle rate di acconto, per le quali non sia stato tempestivamente emesso il certificato o il titolo di spesa, raggiunga il 15 (quindici) dell'importo netto contrattuale, di agire ai sensi dell'articolo 1460 del codice civile, rifiutando di adempiere alle proprie obbligazioni se la Stazione appaltante non provveda contemporaneamente al pagamento integrale di quanto maturato; in alternativa, è facoltà dell'appaltatore, previa costituzione in mora della Stazione appaltante, promuovere il giudizio per la dichiarazione di risoluzione del contratto, trascorsi 60 (sessanta) giorni dalla data della predetta costituzione in mora, in applicazione del Codice dei contratti.
5. In caso di ritardo nel pagamento della rata di saldo rispetto al termine stabilito all'articolo 28 per causa imputabile alla Stazione appaltante, sulle somme dovute decorrono gli interessi moratori nella misura di cui al comma 2.

### **Art. 31. Revisione prezzi e adeguamento del corrispettivo**

1. Ai sensi della normativa vigente è esclusa qualsiasi revisione dei prezzi e non trova applicazione l'articolo 1664, primo comma, del codice civile.

**Art. 32. Anticipazione del pagamento di taluni materiali**

1. Non è prevista l'anticipazione del pagamento sui materiali o su parte di essi.
2. Il pagamento anticipato dei materiali di cui al comma 1 avviene con e modalità e i tempi stabiliti in apposita appendice al contratto d'appalto.
3. L'anticipazione avviene ai prezzi contrattuali o, trattandosi di materiali compresi in prezzi di voci complesse, dai prezzi elementari desunti dalle analisi delle pertinenti voci complesse.
4. L'anticipazione del pagamento dei materiali è ammessa alle seguenti condizioni:
  - a) l'esibizione da parte dell'appaltatore delle fatture o altri documenti comprovanti l'acquisto del materiale, nella tipologia e quantità necessaria all'esecuzione del lavoro;
  - b) la destinazione del materiale esclusivamente al lavoro di cui al presente Capitolato speciale;
  - c) la preventiva accettazione dei materiali da parte della DL;
  - d) la costituzione di apposita garanzia fideiussoria, bancaria o assicurativa, recante le condizioni di cui all'articolo 35, comma 2, di importo pari all'importo del pagamento anticipato, maggiorato del tasso di interesse legale fino al momento del recupero dell'anticipazione.
5. Gli importi anticipati sono progressivamente recuperati da parte della Stazione appaltante, in sede di liquidazione dei relativi lavori ed emissione dei certificati di pagamento. L'importo della garanzia di cui al comma 4, lettera d), è automaticamente e gradualmente svincolato nel corso dei lavori, in relazione al progressivo recupero.
6. Se una o più d'una delle condizioni di cui al comma 4 viene meno, la Stazione appaltante recupera immediatamente l'anticipazione, limitatamente all'importo dei materiali per i quali non sono state rispettate le condizioni, avvalendosi dell'escussione della garanzia di cui al comma 5 o, se questa è incapiente o inesigibile per qualunque motivo, avvalendosi della cauzione definitiva di cui all'articolo 35 o dell'addebito sulle somme dovute all'appaltatore ai sensi degli articoli 27 o 28 o ad ogni altro titolo. Le somme recuperate sono gravate degli interessi nella misura stabilita ai fini dell'articolo 133, comma 1, del Codice dei contratti.
7. La DL registra nella documentazione contabile sia le anticipazioni che i recuperi di cui al comma 5, che le ripetizioni di cui al comma 6.
8. All'importo dei materiali per i quali è stata accordata l'anticipazione del prezzo di cui ai commi 1 e 2, non possono essere applicati né la compensazione dei prezzi di cui all'articolo 31, comma 2, né l'aumento sul prezzo chiuso di cui all'articolo 31, comma 3.

**Art. 33. Cessione del contratto e cessione dei crediti**

1. E' vietata la cessione del contratto sotto qualsiasi forma; ogni atto contrario è nullo di diritto.
2. ***E' ammessa la cessione dei crediti, ai sensi del Codice dei contratti e della legge 21 febbraio 1991, n. 52, a condizione che il cessionario sia un istituto bancario o un intermediario finanziario iscritto nell'apposito Albo presso la Banca d'Italia e che il contratto di cessione, in originale o in copia autenticata, sia trasmesso alla Stazione appaltante prima o contestualmente al certificato di pagamento sottoscritto dal RUP.***

Ai fini dell'opponibilità alle stazioni appaltanti, le cessioni di crediti, in base all'art. 106 del Dlgs.vo 50/2016 comma 13, devono essere stipulate mediante atto pubblico o scrittura privata autenticata e devono essere notificate alle amministrazioni debtrici. Fatto salvo il rispetto degli obblighi di tracciabilità, le cessioni di



Interventi locali di miglioramento necessari alla mitigazione delle principali vulnerabilità della Residenza Municipale in Piazza del Popolo (RA)

crediti da corrispettivo di appalto sono efficaci e opponibili alle stazioni appaltanti che sono amministrazioni pubbliche qualora queste non le rifiutino con comunicazione da notificarsi al cedente e al cessionario entro quarantacinque giorni dalla notifica della cessione.

Le amministrazioni pubbliche, nel contratto stipulato o in atto separato contestuale, possono preventivamente accettare la cessione da parte dell'esecutore di tutti o di parte dei crediti che devono venire a maturazione. In ogni caso l'amministrazione cui è stata notificata la cessione può opporre al cessionario tutte le eccezioni opponibili al cedente in base al contratto relativo a lavori, servizi, forniture, progettazione, con questo stipulato.

## **CAPO 6. GARANZIE**

### **Art. 34. Garanzia provvisoria**

1. Ai sensi dell'articolo 93, del Codice dei contratti, agli offerenti è richiesta una garanzia provvisoria pari al 2% dell'importo dei lavori a base d'appalto comprensivo degli oneri di sicurezza, con le modalità e alle condizioni di cui agli atti di gara.

### **Art. 35. Garanzia definitiva**

1. Ai sensi dell'articolo 103 del Codice dei contratti è richiesta una garanzia fideiussoria a titolo di cauzione definitiva, nella misura indicata negli atti e documenti a base di affidamento dei lavori. Essa è pari al 10% (dieci per cento) dell'importo contrattuale nel caso in cui la procedura di gara è realizzata in forma aggregata da centrali di committenza; se il ribasso offerto dall'aggiudicatario è superiore al 10% (dieci per cento), la garanzia fideiussoria è aumentata di tanti punti percentuali quanti sono quelli eccedenti il 10% (dieci per cento); se il ribasso offerto è superiore al 20% (venti per cento), l'aumento è di due punti percentuali per ogni punto di ribasso eccedente la predetta misura percentuale.
2. La garanzia fideiussoria è prestata mediante atto di fideiussione rilasciato da una banca o da un intermediario finanziario autorizzato o polizza fideiussoria rilasciata da un'impresa di assicurazione, in conformità alla scheda tecnica 1.2, allegata al d.m. n. 123 del 2004, in osservanza delle clausole di cui allo schema tipo 1.2 allegato al predetto decreto, integrata dalla clausola esplicita di rinuncia all'eccezione di cui all'articolo 1957, comma 2, del codice civile, in conformità all'articolo 113, commi 2 e 3, del Codice dei contratti. La garanzia è presentata in originale alla Stazione appaltante prima della formale sottoscrizione del contratto, anche limitatamente alla scheda tecnica.
3. La garanzia definitiva, a norma dell'art.103 comma 5 del D.Lgs.vo 50/2016, è progressivamente svincolata a misura dell'avanzamento dell'esecuzione, nel limite massimo del 80% (ottanta per cento) dell'iniziale importo garantito; lo svincolo è automatico, senza necessità di benestare del committente,

con la sola condizione della preventiva consegna all'istituto garante, da parte dell'appaltatore o del concessionario, degli stati di avanzamento dei lavori o di analogo documento, in originale o in copia autentica, attestanti l'avvenuta esecuzione.

4. Fermo restando quanto previsto dal Codice dei contratti, la garanzia, per il rimanente ammontare residuo del 20% (venti per cento), cessa di avere effetto ed è svincolata automaticamente all'emissione del certificato di collaudo o comunque fino a dodici mesi dalla data di ultimazione dei lavori risultante dal relativo certificato; lo svincolo e l'estinzione avvengono di diritto, senza necessità di ulteriori atti formali, richieste, autorizzazioni, dichiarazioni liberatorie o restituzioni.
5. La Stazione appaltante può avvalersi della garanzia fideiussoria, parzialmente o totalmente, per le spese dei lavori da eseguirsi d'ufficio nonché per il rimborso delle maggiori somme pagate durante l'appalto in confronto ai risultati della liquidazione finale; l'incameramento della garanzia avviene con atto unilaterale della Stazione appaltante senza necessità di dichiarazione giudiziale, fermo restando il diritto dell'appaltatore di proporre azione innanzi l'autorità giudiziaria ordinaria.
6. La garanzia fideiussoria è tempestivamente reintegrata nella misura legale di cui al combinato disposto dei commi 1 e 3 se, in corso d'opera, è stata incamerata, parzialmente o totalmente, dalla Stazione appaltante; in caso di variazioni al contratto per effetto di successivi atti di sottomissione, la medesima garanzia può essere ridotta in caso di riduzione degli importi contrattuali, mentre non è integrata in caso di aumento degli stessi importi fino alla concorrenza di un quinto dell'importo originario.

7. In caso di raggruppamento temporaneo o di consorzio ordinario la garanzia è prestata dall'impresa mandataria in nome e per conto di tutti i concorrenti raggruppati con responsabilità solidale ai sensi del Codice dei contratti.
8. Ai sensi dell'articolo 103, comma 3, del Codice dei contratti, la mancata costituzione della garanzia di cui al comma 1 determina la decadenza dell'affidamento e l'acquisizione della garanzia provvisoria di cui all'articolo 34 da parte della Stazione appaltante, che aggiudica l'appalto all'operatore economico che segue nella graduatoria.

### **Art. 36. Riduzione delle garanzie**

1. Ai sensi dell'art.93 comma7 del Codice dei contratti, l'importo della cauzione provvisoria di cui all'articolo 34 e l'importo della garanzia fideiussoria di cui all'articolo 35 sono ridotti al 50 per cento per i concorrenti ai quali sia stata rilasciata, da organismi accreditati ai sensi delle norme europee della serie UNI CEI EN 45000 e della serie UNI CEI EN ISO/IEC 17000, la certificazione del sistema di qualità conforme alle norme europee della serie europea UNI CEI ISO 9000. E' ridotto del 30%, anche cumulabile con la riduzione di cui sopra, per gli operatori economici in possesso di registrazione al sistema comunitario di ecogestione e audit (EMAS) ai sensi del regolamento (CE) n.1221/2009 o del 20%, per gli operatori economici in possesso di certificazione ai sensi della normativa UNIENISO 14001.

L'operatore economico è tenuto a segnalare , in sede di offerta i cennati requisiti e quelli ulteriori in possesso che gli permettono una riduzione delle garanzie purché essi siano compresi tra quelli elencati nel comma 7 dell'art.93.

2. In caso di raggruppamento temporaneo di concorrenti di tipo orizzontale le riduzioni di cui al comma 1 sono accordate se il possesso del requisito di cui al comma 1 è comprovato da tutte le imprese in raggruppamento.
3. In caso di raggruppamento temporaneo o di consorzio ordinario di tipo verticale le riduzioni di cui al comma 1 sono accordate esclusivamente per le quote di incidenza delle lavorazioni appartenenti alle categorie assunte integralmente da imprese in raggruppamento in possesso del requisito di cui al comma 1; tale beneficio non è frazionabile tra imprese che assumono lavorazioni appartenenti alla medesima categoria.

### **Art. 37. Obblighi assicurativi a carico dell'appaltatore**

1. Ai sensi dell'articolo 103, comma 7, del Codice dei contratti, l'appaltatore è obbligato, contestualmente alla sottoscrizione del contratto e in ogni caso almeno 10 (dieci) giorni prima della data prevista per la consegna dei lavori ai sensi dell'articolo 13, a produrre una polizza assicurativa che tenga indenne la Stazione appaltante da tutti i rischi di esecuzione e che preveda anche una garanzia di responsabilità civile per danni causati a terzi nell'esecuzione dei lavori. La polizza assicurativa è prestata da un'impresa di assicurazione autorizzata alla copertura dei rischi ai quali si riferisce l'obbligo di assicurazione.
2. La copertura delle predette garanzie assicurative decorre dalla data di consegna dei lavori e cessa alle ore 24 del giorno di emissione del certificato di collaudo provvisorio/di regolare esecuzione e comunque decorsi 12 (dodici) mesi dalla data di ultimazione dei lavori risultante dal relativo certificato; in caso di emissione del certificato di collaudo provvisorio/di regolare esecuzione per parti determinate dell'opera, la garanzia cessa per quelle parti e resta efficace per le parti non ancora collaudate; a tal fine l'utilizzo da parte della Stazione appaltante secondo la destinazione equivale, ai soli effetti della copertura assicurativa, ad emissione del certificato di collaudo provvisorio/di regolare esecuzione. Il premio è stabilito in misura unica e indivisibile per le coperture di cui ai commi 3 e 4. Le garanzie assicurative sono efficaci anche in caso di omesso o ritardato pagamento delle somme dovute a titolo di premio da parte dell'esecutore fino ai successivi due mesi e devono essere prestate in conformità allo

Interventi locali di miglioramento necessari alla mitigazione delle principali vulnerabilità della Residenza Municipale in Piazza del Popolo (RA)

schema-tipo 2.3 allegato al d.m. n. 123 del 2004.

3. La garanzia assicurativa contro tutti i rischi di esecuzione da qualsiasi causa determinati deve coprire tutti i danni subiti dalla Stazione appaltante a causa del danneggiamento o della distruzione totale o parziale di impianti e opere, anche preesistenti, salvo quelli derivanti da errori di progettazione, insufficiente progettazione, azioni di terzi o cause di forza maggiore; tale polizza deve essere stipulata nella forma «Contractors All Risks» (C.A.R.) e deve:

a) prevedere una somma assicurata **non inferiore all'importo del contratto**, così distinta:

partita 1) per le opere oggetto del contratto: importo del contratto stesso, al netto degli importi di cui alle partite 2) e 3),

partita 2) per le opere preesistenti: **euro 500.000,00,**

partita 3) per demolizioni e sgomberi: **euro 100.000,00 ,**

b) essere integrata in relazione alle somme assicurate in caso di approvazione di lavori aggiuntivi affidati a

qualsiasi titolo all'appaltatore.

4. La garanzia assicurativa di responsabilità civile per danni causati a terzi (R.C.T.) deve essere stipulata per una somma assicurata (massimale/sinistro) non inferiore ad **euro 1.000.000,00** .

5. Se il contratto di assicurazione prevede importi o percentuali di scoperto o di franchigia, queste condizioni non sono opponibili alla Stazione appaltante.

6. Le garanzie di cui ai commi 3 e 4, prestate dall'appaltatore coprono senza alcuna riserva anche i danni causati dalle imprese subappaltatrici e subfornitrici. Se l'appaltatore è un raggruppamento temporaneo o un consorzio ordinario, giusto il regime delle responsabilità solidale di cui all'art.103 comma 10 del D.Lgs.vo 50/2016, la garanzia assicurativa è prestata dall'impresa mandataria in nome e per conto di tutti i concorrenti raggruppati o consorziati. Nel caso di raggruppamenti temporanei o consorzi ordinari di tipo verticale , le imprese mandanti assuntrici delle lavorazioni appartenenti alle categorie scorporabili, possono presentare apposite garanzie assicurative "pro quota" in relazione ai lavori da esse assunti.

## **CAPO 7. DISPOSIZIONI PER L'ESECUZIONE**

### **Art. 38. Variazione dei lavori**

1. La Stazione appaltante si riserva la facoltà di introdurre nelle opere oggetto dell'appalto quelle varianti che a suo insindacabile giudizio ritenga opportune, senza che per questo l'appaltatore possa pretendere compensi all'infuori del pagamento a conguaglio dei lavori eseguiti in più o in meno con l'osservanza delle prescrizioni ed entro i limiti stabiliti dagli articoli 43, comma 8, del Regolamento generale e dall'articolo 106 del Nuovo Codice dei contratti.

In base all'art 106 comma 12, la stazione appaltante, qualora in corso di esecuzione si renda necessario un aumento o una diminuzione delle prestazioni fino a concorrenza del quinto dell'importo del contratto, può imporre all'appaltatore l'esecuzione alle stesse condizioni previste nel contratto originario. In tal caso l'appaltatore non può far valere il diritto alla risoluzione del contratto.

Le modifiche, nonché le varianti, dei contratti di appalto in corso di validità devono essere autorizzate dal RUP con le modalità previste dall'ordinamento della stazione appaltante cui il RUP dipende. I contratti di appalto nei settori ordinari possono essere modificati senza una nuova procedura di affidamento nei casi seguenti:

a) se le modifiche, a prescindere dal loro valore monetario, sono state previste nei documenti di gara iniziali in clausole chiare, precise e inequivocabili, che possono comprendere clausole di revisione dei prezzi. Tali clausole fissano la portata e la natura di eventuali modifiche nonché le condizioni alle quali esse possono essere impiegate, facendo riferimento alle variazioni dei prezzi e dei costi standard, ove definiti. Esse non apportano modifiche che avrebbero l'effetto di alterare la natura generale del contratto o dell'accordo quadro. Per i contratti relativi ai lavori, le variazioni di prezzo in aumento o in diminuzione possono essere valutate, sulla base dei prezzi di cui all'articolo 23, comma 7 del Codice, solo per l'eccedenza rispetto al dieci per cento rispetto al prezzo originario e comunque in misura pari alla metà.

b) per lavori, servizi o forniture, supplementari da parte del contraente originale che si sono resi necessari e non erano inclusi nell'appalto iniziale, ove un cambiamento del contraente produca entrambi i seguenti effetti, fatto salvo quanto previsto dal comma 7 dell'art.106 del Codice per gli appalti nei settori ordinari: Nei casi di cui al presente comma, per i settori ordinari il contratto può essere modificato se l'eventuale aumento di prezzo non eccede il 50 per cento del valore del contratto iniziale. In caso di più modifiche successive, tale limitazione si applica al valore di ciascuna modifica. Tali modifiche successive non sono intese ad aggirare il presente codice.

1) risulti impraticabile per motivi economici o tecnici quali il rispetto dei requisiti di intercambiabilità o interoperabilità tra apparecchiature, servizi o impianti esistenti forniti nell'ambito dell'appalto iniziale;

2) comportamenti per l'amministrazione aggiudicatrice o l'ente aggiudicatore notevoli disguidi o una consistente duplicazione dei costi;

c) ove siano soddisfatte tutte le seguenti condizioni, fatto salvo quanto previsto per gli appalti nei settori ordinari dal comma 7 dell'art.106 del Codice:

1) la necessità di modifica è determinata da circostanze impreviste e imprevedibili per l'amministrazione aggiudicatrice o per l'ente aggiudicatore. In tali casi le modifiche all'oggetto del contratto assumono la denominazione di varianti in corso d'opera. Tra le predette circostanze può rientrare anche la

sopravvenienza di nuove disposizioni legislative o regolamentari o provvedimenti di autorità od enti preposti alla tutela di interessi rilevanti;

2) la modifica non altera la natura generale del contratto;

d) se un nuovo contraente sostituisce quello a cui la stazione appaltante aveva inizialmente aggiudicato l'appalto a causa di una delle seguenti circostanze:

1) una clausola di revisione inequivocabile in conformità alle disposizioni di cui alla lettera a);

2) all'aggiudicatario iniziale succede, per causa di morte o per contratto, anche a seguito di ristrutturazioni societarie, comprese rilevazioni, fusioni, scissioni, acquisizione o insolvenza, un altro operatore economico che soddisfi i criteri di selezione qualitativa stabiliti inizialmente, purché ciò non implichi altre modifiche sostanziali al contratto e non sia finalizzato ad eludere l'applicazione del presente codice;

3) nel caso in cui l'amministrazione aggiudicatrice o l'ente aggiudicatore si assuma gli obblighi del contraente principale nei confronti dei suoi subappaltatori;

e) se le modifiche non sono sostanziali ai sensi del comma 4. Le stazioni appaltanti possono stabilire nei documenti di gara soglie di importi per consentire le modifiche.

**2.** Ferma restando la responsabilità dei progettisti esterni, i contratti possono parimenti essere modificati, oltre a quanto previsto al comma 1, anche a causa di errori o di omissioni del progetto esecutivo che pregiudicano, in tutto o in parte, la realizzazione dell'opera o la sua utilizzazione, senza necessità di una nuova procedura a norma del presente codice, se il valore della modifica è al di sotto di entrambi i seguenti valori:

a) le soglie fissate all'articolo 35 del Codice;

b) il **15 per cento del valore iniziale del contratto per i contratti di lavori** sia nei settori ordinari che speciali. Tuttavia la modifica non può alterare la natura complessiva del contratto o dell'accordo quadro. In caso di più modifiche successive, il valore è accertato sulla base del valore complessivo netto delle successive modifiche.

**3.** Ai fini del calcolo del prezzo di cui ai commi 1, lettere b) e c), 2 e 7 del Codice, il prezzo aggiornato è il valore di riferimento quando il contratto prevede una clausola di indicizzazione.

**4.** Una modifica di un contratto o di un accordo quadro durante il periodo della sua efficacia è considerata sostanziale ai sensi del comma 1, lettera e), quando altera considerevolmente gli elementi essenziali del contratto originariamente pattuiti. In ogni caso, fatti salvi i commi 1 e 2, una modifica è considerata sostanziale se una o più delle seguenti condizioni sono soddisfatte:

a) la modifica introduce condizioni che, se fossero state contenute nella procedura d'appalto iniziale, avrebbero consentito l'ammissione di candidati diversi da quelli inizialmente selezionati o l'accettazione di un'offerta diversa da quella inizialmente accettata, oppure avrebbero attirato ulteriori partecipanti alla procedura di aggiudicazione;

b) la modifica cambia l'equilibrio economico del contratto o dell'accordo quadro a favore dell'aggiudicatario in modo non previsto nel contratto iniziale;

c) la modifica estende notevolmente l'ambito di applicazione del contratto;

d) se un nuovo contraente sostituisce quello cui l'amministrazione aggiudicatrice o l'ente aggiudicatore aveva inizialmente aggiudicato l'appalto in casi diversi da quelli previsti al comma 1, lettera d).

**5.** Non sono riconosciute varianti al progetto esecutivo, prestazioni e forniture extra contrattuali di qualsiasi genere, eseguite senza preventivo ordine scritto della DL, recante anche gli estremi dell'approvazione da parte della Stazione appaltante, ove questa sia prescritta dalla legge o dal

regolamento.

6. Qualunque reclamo o riserva che l'appaltatore si credesse in diritto di opporre, deve essere presentato per iscritto alla DL prima dell'esecuzione dell'opera oggetto della contestazione. Non sono prese in considerazione domande di maggiori compensi su quanto stabilito in contratto, per qualsiasi natura o ragione, se non vi è accordo preventivo scritto prima dell'inizio dell'opera oggetto di tali richieste. È sottoscritto un atto di sottomissione quale appendice contrattuale, che deve indicare le modalità di contrattazione e contabilizzazione delle lavorazioni in variante.
7. La variante deve comprendere, ove ritenuto necessario dal coordinatore per la sicurezza in fase di esecuzione, l'adeguamento del PSC di cui all'articolo 43, con i relativi costi non assoggettati a ribasso, e con i conseguenti adempimenti di cui all'articolo 44, nonché l'adeguamento dei POS di cui all'articolo 45.
8. Qualora le varianti comportino la sospensione dei lavori in applicazione di provvedimenti assunti dall'Autorità Giudiziaria sia ordinaria che amministrativa, anche in seguito alla segnalazione dell'Autorità Nazionale Anticorruzione di cui all'articolo 37 della legge n. 114 del 2014, si applicano le disposizioni di cui agli articoli 16 e 17.

### **Art. 39. Varianti per errori od omissioni progettuali**

1. I titolari dell'incarico di progettazione sono responsabili dei danni subiti dalla Stazione appaltante; si considerano errore od omissione di progettazione l'inadeguata valutazione dello stato di fatto, la mancata od erronea identificazione della normativa tecnica vincolante per la progettazione, il mancato rispetto dei requisiti funzionali ed economici prestabiliti e risultanti da prova scritta, la violazione delle norme di diligenza nella predisposizione degli elaborati progettuali.

### **Art. 40. Prezzi applicabili ai nuovi lavori e nuovi prezzi**

1. Le eventuali variazioni sono valutate mediante l'applicazione dei prezzi di cui all'elenco prezzi contrattuale come determinati ai sensi dell'articolo 3, comma 3.
2. Se tra i prezzi di cui all'elenco prezzi contrattuale di cui al comma 1, non sono previsti prezzi per i lavori in variante, si procede alla formazione di nuovi prezzi, mediante apposito verbale di concordamento.

## **CAPO 8. DISPOSIZIONI IN MATERIA DI SICUREZZA**

### **Art. 41. Adempimenti preliminari in materia di sicurezza**

1. Ai sensi dell'articolo 90, comma 9, e dell'allegato XVII al Decreto n. 81 del 2008, l'appaltatore deve trasmettere alla Stazione appaltante, entro il termine prescritto da quest'ultima con apposita richiesta o, in assenza di questa, entro 30 giorni dall'aggiudicazione definitiva e comunque prima della redazione del verbale di consegna dei lavori se questi sono iniziati nelle more della stipula del contratto:
  - a) una dichiarazione dell'organico medio annuo, distinto per qualifica, corredata dagli estremi delle denunce dei lavoratori effettuate all'Istituto nazionale della previdenza sociale (INPS), all'Istituto nazionale assicurazione infortuni sul lavoro (INAIL) e alle casse edili;
  - b) una dichiarazione relativa al contratto collettivo stipulato dalle organizzazioni sindacali comparativamente più rappresentative, applicato ai lavoratori dipendenti;
  - c) il certificato della Camera di Commercio, Industria, Artigianato e Agricoltura, in corso di validità, oppure, in alternativa, ai fini dell'acquisizione d'ufficio, l'indicazione della propria esatta ragione sociale, numeri di codice fiscale e di partita IVA, numero REA;
  - d) i dati necessari all'acquisizione d'ufficio del DURC, ai sensi dell'articolo 53, comma 2;
  - e) il documento di valutazione dei rischi di cui al combinato disposto degli articoli 17, comma 1, lettera a), e 28, commi 1, 1-bis, 2 e 3, del Decreto n. 81 del 2008. Se l'impresa occupa fino a 10 lavoratori, ai sensi dell'articolo 29, comma 5, primo periodo, del Decreto n. 81 del 2008, la valutazione dei rischi è effettuata secondo le procedure standardizzate di cui al decreto interministeriale 30 novembre 2012 e successivi aggiornamenti;
  - f) una dichiarazione di non essere destinatario di provvedimenti di sospensione o di interdizione di cui all'articolo 14 del Decreto n. 81 del 2008.
2. Entro gli stessi termini di cui al comma 1, l'appaltatore deve trasmettere al coordinatore per l'esecuzione il nominativo e i recapiti del proprio Responsabile del servizio prevenzione e protezione e del proprio Medico competente di cui rispettivamente all'articolo 31 e all'articolo 38 del Decreto n. 81 del 2008, nonché:
  - a) una dichiarazione di accettazione del PSC di cui all'articolo 43, con le eventuali richieste di adeguamento di cui all'articolo 44;
  - b) il POS di ciascuna impresa operante in cantiere, fatto salvo l'eventuale differimento ai sensi dell'articolo 45.
3. Gli adempimenti di cui ai commi 1 e 2 devono essere assolti:
  - a) dall'appaltatore, comunque organizzato anche nelle forme di cui alle lettere b), c), d) ed e), nonché, tramite questi, dai subappaltatori;
  - b) dal consorzio di cooperative o di imprese artigiane, oppure dal consorzio stabile, di cui al Codice dei contratti, se il consorzio intende eseguire i lavori direttamente con la propria organizzazione consortile;
  - c) dalla consorziata del consorzio di cooperative o di imprese artigiane, oppure del consorzio stabile, che il consorzio ha indicato per l'esecuzione dei lavori, se il consorzio è privo di personale deputato alla esecuzione dei lavori; se sono state individuate più imprese consorziate esecutrici dei lavori gli adempimenti devono essere assolti da tutte le imprese consorziate indicate, per quanto di pertinenza di ciascuna di esse, per il tramite di una di esse appositamente individuata, sempre che



questa abbia espressamente accettato tale individuazione;

- d) da tutte le imprese raggruppate, per quanto di pertinenza di ciascuna di esse, per il tramite dell'impresa mandataria, se l'appaltatore è un raggruppamento temporaneo; l'impresa affidataria, ai fini dell'articolo 89, comma 1, lettera i), del Decreto n. 81 è individuata nella mandataria, come risultante dell'atto di mandato;
  - e) da tutte le imprese consorziate, per quanto di pertinenza di ciascuna di esse, per il tramite dell'impresa individuata con l'atto costitutivo o lo statuto del consorzio, se l'appaltatore è un consorzio ordinario; l'impresa affidataria, ai fini dell'articolo 89, comma 1, lettera i), del Decreto n. 81 è individuata con il predetto atto costitutivo o statuto del consorzio;
  - f) dai lavoratori autonomi che prestano la loro opera in cantiere.
4. Fermo restando quanto previsto all'articolo 46, comma 3, l'impresa affidataria comunica alla Stazione appaltante gli opportuni atti di delega di cui all'articolo 16 del decreto legislativo n. 81 del 2008.
5. L'appaltatore deve assolvere gli adempimenti di cui ai commi 1 e 2, anche nel corso dei lavori ogni qualvolta nel cantiere operi legittimamente un'impresa esecutrice o un lavoratore autonomo non previsti inizialmente.

### **Art. 42. Norme di sicurezza generali e sicurezza nel cantiere**

1. Anche ai sensi, ma non solo, dell'articolo 97, comma 1, del Decreto n. 81 del 2008, l'appaltatore è obbligato:
- a) ad osservare le misure generali di tutela di cui agli articoli 15, 17, 18 e 19 del Decreto n. 81 del 2008 e all'allegato XIII allo stesso decreto nonché le altre disposizioni del medesimo decreto applicabili alle lavorazioni previste nel cantiere;
  - b) a rispettare e curare il pieno rispetto di tutte le norme vigenti in materia di prevenzione degli infortuni e igiene del lavoro e in ogni caso in condizione di permanente sicurezza e igiene, nell'osservanza delle disposizioni degli articoli da 108 a 155 del Decreto n. 81 del 2008 e degli allegati XVII, XVIII, XIX, XX, XXII, XXIV, XXV, XXVI, XXVII, XXVIII, XXIX, XXX, XXXI, XXXII, XXXIII, XXXIV, XXXV e XLI, allo stesso decreto;
  - c) a verificare costantemente la presenza di tutte le condizioni di sicurezza dei lavori affidati;
  - d) ad osservare le disposizioni del vigente Regolamento Locale di Igiene, per quanto attiene la gestione del cantiere, in quanto non in contrasto con le disposizioni di cui al comma 1.
2. L'appaltatore predispone, per tempo e secondo quanto previsto dalle vigenti disposizioni, gli appositi piani per la riduzione del rumore, in relazione al personale e alle attrezzature utilizzate.
3. L'appaltatore garantisce che le lavorazioni, comprese quelle affidate ai subappaltatori, siano eseguite secondo il criterio «incident and injury free».
4. L'appaltatore non può iniziare o continuare i lavori se è in difetto nell'applicazione di quanto stabilito all'articolo 41, commi 1, 2 o 5, oppure agli articoli 43, 44, 45 o 46.
5. **L'Amministrazione, tramite la D.L., il CSE o proprio personale incaricato, si riserva di effettuare in qualsiasi momento dei monitoraggi sulla organizzazione e la gestione del cantiere per valutarne l'adeguatezza ed il rispetto delle previsioni contrattuali.**

- 6. L'Appaltatore si impegna a consentire l'accesso al cantiere da parte di organi di controllo esterni incaricati dalla Amministrazione e preposti alla verifica gestionale del cantiere sottoposto alle procedure dello schema di certificazione "Lavoro Etico – Cantieri Lavori Pubblici", a cui l'Area Infrastrutture Civili del Comune di Ravenna ha aderito. Tale impegno deve essere esteso altresì nei confronti di altri soggetti terzi che operano per l'Amministrazione (certificatori Gestione EMAS e/o Sistema Gestione Qualità)**

### **Art. 43. Piano di sicurezza e di coordinamento (PSC)**

1. L'appaltatore è obbligato ad osservare scrupolosamente e senza riserve o eccezioni il PSC predisposto dal coordinatore per la sicurezza e messo a disposizione da parte della Stazione appaltante, ai sensi del Codice dei contratti e dell'articolo 100 del Decreto n. 81 del 2008, in conformità all'allegato XV, punti 1 e 2, al citato Decreto n. 81 del 2008, corredato dal computo metrico estimativo dei costi per la sicurezza di cui al punto 4 dello stesso allegato, determinati all'articolo 2, comma 1, lettera b), del presente Capitolato speciale.
2. L'obbligo di cui al comma 1 è esteso altresì:
  - a) alle eventuali modifiche e integrazioni disposte autonomamente dal coordinatore per la sicurezza in fase di esecuzione in seguito a sostanziali variazioni alle condizioni di sicurezza sopravvenute alla precedente versione del piano di sicurezza e di coordinamento;
  - b) alle eventuali modifiche e integrazioni approvate o accettate dal coordinatore per la sicurezza in fase di esecuzione ai sensi dell'articolo 44.
3. Il periodo necessario alla conclusione degli adempimenti di cui al comma 2, lettera a), costituisce automatico differimento dei termini di ultimazione di cui all'articolo 14 e nelle more degli stessi adempimenti:
  - a) qualora i lavori non possano utilmente iniziare non decorre il termine per l'inizio dei lavori di cui all'articolo 13, dandone atto nel verbale di consegna;
  - b) qualora i lavori non possano utilmente proseguire si provvede sospensione e alla successiva ripresa dei lavori ai sensi degli articoli 16 e 17.

### **Art. 44. Modifiche e integrazioni al piano di sicurezza e di coordinamento**

1. L'appaltatore può presentare al coordinatore per la sicurezza in fase di esecuzione una o più proposte motivate di modificazione o di integrazione al PSC, nei seguenti casi:
  - a) per adeguarne i contenuti alle proprie tecnologie oppure quando ritenga di poter meglio garantire la sicurezza nel cantiere sulla base della propria esperienza, anche in seguito alla consultazione obbligatoria e preventiva dei rappresentanti per la sicurezza dei propri lavoratori o a rilievi da parte degli organi di vigilanza;
  - b) per garantire il rispetto delle norme per la prevenzione degli infortuni e la tutela della salute dei lavoratori eventualmente disattese nel piano di sicurezza, anche in seguito a rilievi o prescrizioni degli organi di vigilanza.
2. L'appaltatore ha il diritto che il coordinatore per la sicurezza in fase di esecuzione si pronunci tempestivamente, con atto motivato da annotare sulla documentazione di cantiere, sull'accoglimento o il rigetto delle proposte presentate; le decisioni del coordinatore sono vincolanti per l'appaltatore.
3. Se entro il termine di tre giorni lavorativi dalla presentazione delle proposte dell'appaltatore,

Interventi locali di miglioramento necessari alla mitigazione delle principali vulnerabilità della Residenza Municipale in Piazza del Popolo (RA)

prorogabile una sola volta di altri tre giorni lavorativi, il coordinatore per la sicurezza non si pronuncia:

- a) nei casi di cui al comma 1, lettera a), le proposte si intendono accolte; l'eventuale accoglimento esplicito o tacito delle modificazioni e integrazioni non può in alcun modo giustificare variazioni in aumento o adeguamenti in aumento dei prezzi pattuiti, né maggiorazioni di alcun genere del corrispettivo;
  - b) nei casi di cui al comma 1, lettera b), le proposte si intendono accolte se non comportano variazioni in aumento o adeguamenti in aumento dei prezzi pattuiti, né maggiorazioni di alcun genere del corrispettivo, diversamente si intendono rigettate.
4. Nei casi di cui al comma 1, lettera b), nel solo caso di accoglimento esplicito, se le modificazioni e integrazioni comportano maggiori costi per l'appaltatore, debitamente provati e documentati, e se la Stazione appaltante riconosce tale maggiore onerosità, trova applicazione la disciplina delle varianti.

#### **Art. 45. Piano operativo di sicurezza (POS)**

1. L'appaltatore, entro 30 giorni dall'aggiudicazione e comunque prima dell'inizio dei lavori, deve predisporre e consegnare alla DL o, se nominato, al coordinatore per la sicurezza nella fase di esecuzione, un POS per quanto attiene alle proprie scelte autonome e relative responsabilità nell'organizzazione del cantiere e nell'esecuzione dei lavori. Il POS, redatto ai sensi dell'articolo 89, comma 1, lettera h), del Decreto n. 81 del 2008 e del punto 3.2 dell'allegato XV al predetto decreto, comprende il documento di valutazione dei rischi di cui agli articoli 28 e 29 del citato Decreto n. 81 del 2008, con riferimento allo specifico cantiere e deve essere aggiornato ad ogni mutamento delle lavorazioni rispetto alle previsioni.
2. Il POS deve essere redatto da ciascuna impresa operante nel cantiere e consegnato alla stazione appaltante, per il tramite dell'appaltatore, prima dell'inizio dei lavori per i quali esso è redatto.
3. In osservanza del Codice dei contratti l'appaltatore è tenuto ad acquisire i POS redatti dalle imprese subappaltatrici di cui all'articolo 47, comma 4, lettera d), sub. 2), del presente Capitolato speciale, nonché a curare il coordinamento di tutte le imprese operanti nel cantiere, al fine di rendere gli specifici piani operativi di sicurezza compatibili tra loro e coerenti con il piano presentato dall'appaltatore. In ogni caso trova applicazione quanto previsto dall'articolo 41, comma 4.
4. Ai sensi dell'articolo 96, comma 1-bis, del Decreto n. 81 del 2008, il POS non è necessario per gli operatori che si limitano a fornire materiali o attrezzature; restano fermi per i predetti operatori gli obblighi di cui all'articolo 26 del citato Decreto n. 81 del 2008.
5. Il POS, fermi restando i maggiori contenuti relativi alla specificità delle singole imprese e delle singole lavorazioni, deve avere in ogni caso i contenuti minimi previsti dall'allegato I al decreto interministeriale 9 settembre 2014 (pubblicato sulla G.U. n. 212 del 12 settembre 2014); esso costituisce piano complementare di dettaglio del PSC di cui all'articolo 43.

#### **Art. 46. Osservanza e attuazione dei piani di sicurezza**

1. L'appaltatore è obbligato ad osservare le misure generali di tutela di cui all'articolo 15 del Decreto n. 81 del 2008, con particolare riguardo alle circostanze e agli adempimenti descritti agli articoli da 88 a 104 e agli allegati da XVI a XXV dello stesso decreto.
2. I piani di sicurezza devono essere redatti in conformità all'allegato XV al Decreto n. 81 del 2008, nonché alla migliore letteratura tecnica in materia.
3. L'appaltatore è obbligato a comunicare tempestivamente prima dell'inizio dei lavori e quindi periodicamente, a richiesta della Stazione appaltante o del coordinatore, l'iscrizione alla camera di

Interventi locali di miglioramento necessari alla mitigazione delle principali vulnerabilità della Residenza Municipale in Piazza del Popolo (RA)

commercio, industria, artigianato e agricoltura, l'indicazione dei contratti collettivi applicati ai lavoratori dipendenti e la dichiarazione circa l'assolvimento degli obblighi assicurativi e previdenziali. L'appaltatore è tenuto a curare il coordinamento di tutte le imprese operanti nel cantiere, al fine di rendere gli specifici piani redatti dalle imprese subappaltatrici compatibili tra loro e coerenti con il piano presentato dall'appaltatore. In caso di raggruppamento temporaneo o di consorzio ordinario di imprese detto obbligo incombe all'impresa mandataria; in caso di consorzio stabile o di consorzio di cooperative o di imprese artigiane tale obbligo incombe al consorzio. Il direttore tecnico di cantiere è responsabile del rispetto del piano da parte di tutte le imprese impegnate nell'esecuzione dei lavori.

4. Il PSC / PSS e il POS formano parte integrante del contratto di appalto. Le gravi o ripetute violazioni dei piani stessi da parte dell'appaltatore, comunque accertate, previa formale costituzione in mora dell'interessato, costituiscono causa di risoluzione del contratto ai sensi dell'art.103 comma 2 e 108 comma 3 del D.lgs.vo 50/2016.
5. Ai sensi del Codice dei contratti, l'appaltatore è solidalmente responsabile con i subappaltatori per gli adempimenti, da parte di questo ultimo, degli obblighi di sicurezza.

#### **ART. 46 BIS Penali per l'inosservanza degli impegni contrattuali assunti, delle disposizioni in materia di sicurezza sul lavoro, di gestione responsabile del cantiere e rescissione contrattuale**

1. L'Amministrazione può disporre, addebitandone gli oneri all'Appaltatore, "particolari attività di sorveglianza" legate alla verifica del rispetto delle norme in tema di Sicurezza e Salute sul Lavoro previa messa in mora dell'Impresa e dando comunicazione preventiva alla stessa degli ulteriori oneri da sostenere. Qualora si verificano gravi e ripetute violazioni delle norme di sicurezza, rilevate formalmente dal Coordinatore per la Sicurezza in fase di esecuzione, ove nominato, dal Direttore Lavori o dal Responsabile dei Lavori, l'Amministrazione Comunale potrà procedere, previa formale messa in mora, alla rescissione contrattuale in danno, incamerando la "Cauzione" e trattenendo ogni somma dovuta all'Appaltatore fino alla definizione dei danni patiti dall'Amministrazione Comunale, rimanendo comunque pregiudicata ogni altra eventuale azione risarcitorie da parte del Comune di Ravenna.
2. L'Amministrazione, qualora dai monitoraggi effettuati ai sensi del precedente art. 42, commi 5 e 6, evidenzia situazioni delle inosservanze contrattuali e/o Non Conformità in tema di sicurezza, inviterà l'Appaltatore mediante Ordine di Servizio a mettere in atto le necessarie Azioni Correttive per rimuovere le inosservanze e/o le cause della Non Conformità. In caso di mancata o non efficace attuazione delle Azioni Correttive richieste (evidenziata dal perdurare o ripetersi della inosservanza e/o Non Conformità notificata) verranno applicate automaticamente, senza necessità di contestazione, le seguenti penali:
  - a. **uno per mille** dell'importo contrattuale per ogni inosservanza contrattuale. Dopo la decima inosservanza, con l'applicazione della relativa penale, l'Amministrazione si riserva la facoltà di risoluzione del contratto in danno dell'appaltatore, ai sensi dell'art. 1456 del C.C.
  - b. **€ 100 (cento/00)** per ogni giorno di ritardo, detratta dal primo stato di avanzamento e indipendentemente che i lavori siano stati sospesi, in relazione alla singola non conformità contestata dal Coordinatore della Sicurezza o dal Responsabile dei lavori, non rispettando i tempi prescritti per l'eliminazione della non conformità contestategli.

Si precisa che è ritenuta "non conformità", in tema di misure per la promozione della sicurezza nei luoghi di lavoro, anche il mancato rispetto di quanto previsto **dall'art. 18, comma 1, lett. u) del D.Lgs n. 81/08, come integrato dalle disposizioni di cui all'art. 5 della L. n. 136/10**, in tema di

riconoscimento del personale presente in cantiere (munito di **tessera con foto, generalità, datore di lavoro, data assunzione** o registro vidimato dal D.P.L.). Nel caso sia rilevata la suddetta non conformità rilevata dal Coordinatore per la Sicurezza, o dal D. L. e segnalata al Responsabile dei Lavori, verrà applicata all'Impresa una penale pari a **€ 50 (cinquanta/00)** per ogni lavoratore risultato non conforme, da detrarre dalle somme dovute all'appaltatore.

**IN CASO DI OFFERTA ECONOMICAMENTE PIU' VANTAGGIOSA AGGIUNGERE**

- c. In merito alla offerta tecnica relativa al criterio di **valutazione C) Proposte migliorative tecnico – funzionali** – qualitative di cui alla tabella riportata **all'art. 2, comma 3**, sarà obbligo dell'appaltatore, in fase di esecuzione del contratto, di dare corso agli impegni ed alle proposte presentate nella offerta. La loro mancata osservanza costituirà **un inadempimento contrattuale** e l'Amministrazione potrà prevedere le detrazioni conseguenti, detraendo dalla contabilità l'importo definito sulla base dei prezzi di mercato, oltre l'applicazione **di una penale pari allo 1%** dell'importo contrattuale per ogni punto della proposta non rispettata. Le penali sono cumulabili. Nel caso di reiterati inadempimenti, l'Amministrazione si riserva la facoltà di risoluzione del contratto in danno dell'appaltatore ai sensi dell'art. 1456 del C.C.. Quanto sopra fatto salvo diversa disposizione del RUP nell'interesse della Amministrazione.

\*\*\*\*\*

**ART. 46 TER – Procedura di sicurezza per la fornitura di calcestruzzo – attività di coordinamento tra Impresa esecutrice ed Impresa fornitrice**

1. Nel caso in cui l'Impresa esecutrice nel corso di esecuzione dei lavori richieda la fornitura di calcestruzzo preconfezionato la stessa è obbligata ad applicare le disposizioni riportate nella procedura operativa approvata dal Ministero del Lavoro e delle Politiche Sociali di cui alla lettera circolare prot. 15/SEGR/0003328 del 10/02/2011, al fine di garantire, con particolare riferimento alle informazioni reciproche fra datori di lavoro della impresa esecutrice ed impresa fornitrice, incluso eventuali trasportatori terzi, la corretta applicazione di quanto prescritto all'art. 26 del D.Lgs. n. 81/08 e s.m.i.
2. Lo scambio di informazioni fra i datori di lavoro coinvolti (Impresa esecutrice, Impresa Fornitrice ed eventuale trasportatore terzo) dovrà avvenire mediante reciproca compilazione e trasmissione degli allegati 1) e 2) alla suddetta Circolare Ministeriale.

**CAPO 9. DISCIPLINA DEL SUBAPPALTO**

**Art. 47. Subappalto**

Il riconoscimento della facoltà di subappalto resta condizionata da un'espressa previsione in tal senso del bando di gara. l'ente appaltante deve assumere una decisione al riguardo ai sensi del comma 4 dell'art.105 del D.Lgs.vo 50/2016. Pertanto i soggetti affidatari dei contratti di cui al codice possono affidare in subappalto le opere o i lavori, i servizi o le forniture compresi nel contratto, previa autorizzazione della stazione appaltante purché:

- a) **tale facoltà sia prevista espressamente nel bando di gara anche limitatamente a singole prestazioni e, per i lavori, sia indicata la categoria o le categorie per le quali è ammesso il subappalto.** Tutte le prestazioni nonché le lavorazioni, a qualsiasi categoria appartengano, sono subappaltabili;

b) all'atto dell'offerta abbiano indicato i lavori o le parti di opere ovvero i servizi e le forniture o parti di servizi e forniture che intendono subappaltare o concedere in cottimo;

c) il concorrente dimostri l'assenza in capo ai subappaltatori dei motivi di esclusione di cui all'articolo 80.

1. Le lavorazioni appartenenti alla categoria prevalente di cui all'articolo 4, comma 1, sono subappaltabili nella misura massima del 30% (trenta per cento), in termini economici, dell'importo totale del contratto. Tutte le lavorazioni diverse dalla categoria prevalente, a qualsiasi categoria appartengano, sono scorporabili o subappaltabili a scelta dell'appaltatore, ferme restando le prescrizioni di cui all'articolo 4 e l'osservanza dell'articolo 105 del Codice dei contratti di cui al D.Lgs.vo 50/2016, con i limiti, i divieti e le prescrizioni che seguono:

**-i lavori individuati all'articolo 4, comma 3, lettera b), appartenenti alla categoria OG2 sono scorporabili, a qualificazione obbligatoria e devono essere obbligatoriamente subappaltati se l'appaltatore non ha i requisiti per la loro esecuzione; per essi non vale però l'istituto dell'avvalimento.**

2. L'affidamento in subappalto o in cottimo è consentito, previa autorizzazione della Stazione appaltante, subordinata all'acquisizione del DURC dell'appaltatore e del DURC del subappaltatore, ai sensi dell'articolo 53, comma 2, alle seguenti condizioni:

a) che l'appaltatore abbia indicato all'atto dell'offerta i lavori o le parti di opere che intende subappaltare o concedere in cottimo; l'omissione delle indicazioni sta a significare che il ricorso al subappalto o al cottimo è vietato e non può essere autorizzato;

b) che l'appaltatore provveda al deposito, presso la Stazione appaltante:

1) di copia autentica del contratto di subappalto presso la Stazione appaltante almeno 20 giorni prima della data di effettivo inizio dell'esecuzione delle relative lavorazioni subappaltate; dal contratto di subappalto devono risultare, pena rigetto dell'istanza o revoca dell'autorizzazione eventualmente rilasciata:

- se al subappaltatore sono affidati parte degli apprestamenti, degli impianti o delle altre attività previste dal PSC di cui al punto 4 dell'allegato XV al Decreto n. 81 del 2008;
- l'inserimento delle clausole di cui al successivo articolo 66, per quanto di pertinenza, ai sensi dell'articolo 3, commi 1 e 9, della legge n. 136 del 2010, pena la nullità assoluta del contratto di subappalto;
- l'individuazione delle categorie, tra quelle previste dal bando di gara / dalla lettera di invito <sup>(i)</sup> con i relativi importi, al fine della verifica della qualificazione del subappaltatore e del rilascio del certificato di esecuzione lavori di cui all'articolo 83 del Regolamento generale;

2) di una dichiarazione circa la sussistenza o meno di eventuali forme di controllo o di collegamento, a norma dell'articolo 2359 del codice civile, con l'impresa alla quale è affidato il subappalto o il cottimo; in caso di raggruppamento temporaneo, società di imprese o consorzio, analoga dichiarazione dev'essere fatta da ciascuna delle imprese partecipanti al raggruppamento, società o consorzio;

c) che l'appaltatore, unitamente al deposito del contratto di subappalto presso la Stazione appaltante, ai sensi della lettera b), trasmetta alla Stazione appaltante:

1) la documentazione attestante che il subappaltatore è in possesso dei requisiti prescritti dalla normativa vigente per la partecipazione alle gare di lavori pubblici, in relazione alla categoria e all'importo dei lavori (ii) da realizzare in subappalto o in cottimo;

Interventi locali di miglioramento necessari alla mitigazione delle principali vulnerabilità della Residenza Municipale in Piazza del Popolo (RA)

2) una o più dichiarazioni del subappaltatore, rilasciate ai sensi degli articoli 46 e 47 del d.P.R. n. 445 del 2000, attestante il possesso dei requisiti di ordine generale e assenza della cause di esclusione di cui all'articolo 38 del Codice dei contratti;

d) che non sussista, nei confronti del subappaltatore, alcuno dei divieti previsti dall'articolo 67 del decreto legislativo n. 159 del 2011; a tale scopo:

1) se l'importo del contratto di subappalto è superiore ad euro 150.000, la condizione è accertata mediante acquisizione dell'informazione antimafia di cui all'articolo 91, comma 1, lettera c), del citato decreto legislativo n. 159 del 2011 acquisita con le modalità di cui al successivo articolo 67, comma 2 ;

2) il subappalto è vietato, a prescindere dall'importo dei relativi lavori, se per l'impresa subappaltatrice è accertata una delle situazioni indicate dagli articoli 84, comma 4, o 91, comma 7, del citato decreto legislativo n. 159 del 2011.

3. Il subappalto e l'affidamento in cottimo devono essere autorizzati preventivamente dalla Stazione appaltante in seguito a richiesta scritta dell'appaltatore, nei termini che seguono:

a) l'autorizzazione è rilasciata entro 30 giorni dal ricevimento della richiesta; tale termine può essere prorogato una sola volta per non più di 30 giorni, ove ricorrano giustificati motivi;

b) trascorso il medesimo termine, eventualmente prorogato, senza che la Stazione appaltante abbia provveduto, l'autorizzazione si intende concessa a tutti gli effetti se sono verificate tutte le condizioni di legge per l'affidamento del subappalto;

c) per i subappalti o cottimi di importo inferiore al 2% dell'importo contrattuale o di importo inferiore a 100.000 euro, i termini di cui alla lettera a) sono ridotti a 15 giorni.

4. L'affidamento di lavori in subappalto o in cottimo comporta i seguenti obblighi:

a) ai sensi dell'articolo 105, comma 14, del Codice dei contratti, l'appaltatore deve praticare, per i lavori e le opere affidate in subappalto, i prezzi risultanti dall'aggiudicazione ribassati in misura non superiore al 20% (venti per cento);

b) se al subappaltatore sono affidati, in tutto o in parte, gli apprestamenti, gli impianti o le altre attività previste dal PSC di cui al punto 4 dell'allegato XV al Decreto n. 81 del 2008 connessi ai lavori in subappalto, i relativi oneri per la sicurezza sono pattuiti al prezzo originario previsto dal progetto, senza alcun ribasso; la Stazione appaltante, per il tramite della DL e sentito il coordinatore della sicurezza in fase di esecuzione, provvede alla verifica dell'effettiva applicazione della presente disposizione;

c) nei cartelli esposti all'esterno del cantiere devono essere indicati anche i nominativi di tutte le imprese subappaltatrici, completi dell'indicazione della categoria dei lavori subappaltati e dell'importo dei medesimi;

d) le imprese subappaltatrici devono osservare integralmente il trattamento economico e normativo stabilito dai contratti collettivi nazionale e territoriale in vigore per il settore e per la zona nella quale si svolgono i lavori e sono responsabili, in solido con l'appaltatore, dell'osservanza delle norme anzidette nei confronti dei loro dipendenti per le prestazioni rese nell'ambito del subappalto;

e) le imprese subappaltatrici, per tramite dell'appaltatore, devono trasmettere alla Stazione appaltante, prima dell'inizio dei lavori in subappalto:

1) la documentazione di avvenuta denuncia agli enti previdenziali, inclusa la Cassa edile, assicurativi ed antinfortunistici;

2) copia del proprio POS di cui all'articolo 131, comma 2, lettera c), del Codice dei contratti in

coerenza con i piani di cui agli articoli 43 e 45 del presente Capitolato speciale.

5. Le presenti disposizioni si applicano anche ai raggruppamenti temporanei di imprese e alle società anche consortili, quando le imprese riunite o consorziate non intendono eseguire direttamente i lavori scorporabili.
6. I lavori affidati in subappalto non possono essere oggetto di ulteriore subappalto pertanto il subappaltatore non può subappaltare a sua volta i lavori.
7. Se l'appaltatore intende avvalersi della fattispecie disciplinata dall'articolo 30 del decreto legislativo n. 276 del 2003 (distacco di manodopera) deve trasmettere, almeno 20 giorni prima della data di effettivo utilizzo della manodopera distaccata, apposita comunicazione con la quale dichiara:
  - a) di avere in essere con la società distaccante un contratto di distacco (da allegare in copia);
  - b) di volersi avvalere dell'istituto del distacco per l'appalto in oggetto indicando i nominativi dei soggetti distaccati;
  - c) che le condizioni per le quali è stato stipulato il contratto di distacco sono tuttora vigenti e che non si ricade nella fattispecie di mera somministrazione di lavoro.
8. La comunicazione deve indicare anche le motivazioni che giustificano l'interesse della società distaccante a ricorrere al distacco di manodopera se questa non risulta in modo evidente dal contratto tra le parti di cui sopra. Alla comunicazione deve essere allegata la documentazione necessaria a comprovare in Capo al soggetto distaccante il possesso dei requisiti generali di cui all'articolo 38 del Codice dei contratti. La Stazione appaltante, entro 15 giorni dal ricevimento della comunicazione e della documentazione allegata, può negare l'autorizzazione al distacco se in sede di verifica non sussistono i requisiti di cui sopra.

#### **Art. 48. Responsabilità in materia di subappalto**

1. L'appaltatore resta in ogni caso responsabile nei confronti della Stazione appaltante per l'esecuzione delle opere oggetto di subappalto, sollevando la Stazione appaltante medesima da ogni pretesa dei subappaltatori o da richieste di risarcimento danni avanzate da terzi in conseguenza all'esecuzione di lavori subappaltati.
2. La DL e il RUP, nonché il coordinatore per l'esecuzione in materia di sicurezza di cui all'articolo 92 del Decreto n. 81 del 2008, provvedono a verificare, ognuno per la propria competenza, il rispetto di tutte le condizioni di ammissibilità e di esecuzione dei contratti di subappalto.
3. Il subappalto non autorizzato comporta inadempimento contrattualmente grave ed essenziale anche ai sensi dell'articolo 1456 del codice civile con la conseguente possibilità, per la Stazione appaltante, di risolvere il contratto in danno dell'appaltatore, ferme restando le sanzioni penali previste dall'articolo 21 della legge 13 settembre 1982, n. 646, come modificato dal decreto-legge 29 aprile 1995, n. 139, convertito dalla legge 28 giugno 1995, n. 246 (ammenda fino a un terzo dell'importo dell'appalto, arresto da sei mesi ad un anno).
4. Ai sensi dell'articolo 105, comma 2, del Codice dei contratti e ai fini dell'articolo 47 del presente Capitolato speciale è considerato subappalto qualsiasi contratto avente ad oggetto attività ovunque espletate che richiedano l'impiego di manodopera, quali le forniture con posa in opera e i noli a caldo, se singolarmente di importo superiore al 2 per cento dell'importo dei lavori affidati o di importo superiore a 100.000 euro e se l'incidenza del costo della manodopera e del personale è superiore al 50 per cento dell'importo del contratto di subappalto. I sub-affidamenti che non costituiscono subappalto, devono essere comunicati al RUP e al coordinatore per la sicurezza in fase di esecuzione almeno il giorno feriale antecedente all'ingresso in cantiere dei soggetti sub-affidatari, con la denominazione di questi ultimi.



Interventi locali di miglioramento necessari alla mitigazione delle principali vulnerabilità della Residenza Municipale in Piazza del Popolo (RA)

5. Ai sensi dell'articolo 105, comma 3, del Codice dei contratti e ai fini dell'articolo 47 del presente Capitolato speciale non è considerato subappalto l'affidamento di attività specifiche di servizi a lavoratori autonomi, purché tali attività non costituiscano lavori.
6. Ai subappaltatori, ai sub affidatari, nonché ai soggetti titolari delle prestazioni che non sono considerate subappalto ai sensi dei commi 4 e 5, si applica l'articolo 52, commi 4, 5 e 6, in materia di tessera di riconoscimento.

### Art. 49. Pagamento dei subappaltatori

1. La Stazione appaltante non provvede al pagamento diretto dei subappaltatori e dei cottimisti e l'appaltatore è obbligato a trasmettere alla stessa Stazione appaltante, entro 20 (venti) giorni dalla data di ciascun pagamento effettuato a proprio favore (art.105 comma 7 D.Lgs.vo 50/16), copia delle fatture quietanzate relative ai pagamenti da esso corrisposti ai medesimi subappaltatori o cottimisti, con l'indicazione delle eventuali ritenute di garanzia effettuate, pena la sospensione dei successivi pagamenti. La stessa disciplina si applica in relazione alle somme dovute agli esecutori in subcontratto di forniture le cui prestazioni sono pagate in base allo stato di avanzamento lavori o allo stato di avanzamento forniture. In deroga a quanto previsto al primo periodo, **la Stazione appaltante provvede a corrispondere direttamente al subappaltatore e al cottimista l'importo dei lavori da loro eseguiti, quando il subappaltatore o il subcontraente è una micro o piccola impresa come definita dall'articolo 2, commi 2 e 3, della Raccomandazione della Commissione 2003/361/CE del 6 maggio 2003, ovvero dell'articolo 2, commi 2 e 3, del d.m. 18 aprile 2005 (G.U. n. 238 del 12 ottobre 2005) o quando oggetto del subappalto sono strutture, impianti e opere speciali elencati all'articolo 12, comma 1, della legge n. 80 del 2014, individuati al precedente articolo 4, comma 3, lettera a), di importo superiore al 15% del totale dei lavori, ai sensi dell'articolo 37, comma 11, terzo periodo, del Codice dei contratti, oppure in caso di inadempimento dell'appaltatore.**

In caso di pagamento diretto dei subappaltatori l'appaltatore è obbligato a trasmettere alla Stazione appaltante, tempestivamente e comunque entro 20 (venti) giorni dall'emissione di ciascun stato di avanzamento lavori, una comunicazione che indichi la parte dei lavori eseguiti dai subappaltatori, specificando i relativi importi e la proposta motivata di pagamento.

2. Ai sensi dell'articolo 105 del Codice dei contratti, i pagamenti al subappaltatore sono subordinati:
  - a) all'acquisizione del DURC dell'appaltatore e del subappaltatore, ai sensi dell'articolo 53, comma 2;
  - b) **alla conclusione della procedura di cui all'articolo 29, comma 3, relative al subappaltatore;**
  - c) all'ottemperanza alle prescrizioni di cui all'articolo 66 in materia di tracciabilità dei pagamenti;
  - d) alle limitazioni di cui agli articoli 52, comma 2 e 53, comma 4.
3. Se l'appaltatore non provvede nei termini agli adempimenti di cui al comma 1 e non sono verificate le condizioni di cui al comma 2, la Stazione appaltante sospende l'erogazione delle rate di acconto o di saldo fino a che l'appaltatore non adempie a quanto previsto.
4. La documentazione contabile di cui al comma 1 deve specificare separatamente:
  - a) l'importo degli eventuali oneri per la sicurezza da liquidare al subappaltatore ai sensi dell'articolo 47, comma 4, lettera b);
  - b) l'individuazione delle categorie, tra quelle di cui all'allegato «A» al Regolamento generale, al fine della verifica della compatibilità con le lavorazioni autorizzate di cui all'articolo 47, comma 2, lettera b), numero 1, terzo trattino, e ai fini del rilascio del certificato di esecuzione lavori di cui all'allegato

«B» al predetto Regolamento generale.

5. Ai sensi dell'articolo 17, ultimo comma, del d.P.R. n. 633 del 1972, aggiunto dall'articolo 35, comma 5, della legge 4 agosto 2006, n. 248, gli adempimenti in materia di I.V.A. relativi alle fatture quietanziate di cui al comma 1, devono essere assolti dall'appaltatore principale.
6. Ai sensi dell'articolo 1271, commi secondo e terzo, del Codice civile, in quanto applicabili, tra la Stazione appaltante e l'aggiudicatario, con la stipula del contratto, è automaticamente assunto e concordato il patto secondo il quale il pagamento diretto a favore dei subappaltatori è comunque e in ogni caso subordinato:
  - a) all'emissione dello Stato di avanzamento, a termini di contratto, dopo il raggiungimento dell'importo dei lavori eseguiti e contabilizzati previsto dal Capitolato Speciale d'appalto;
  - b) all'assenza di contestazioni o rilievi da parte della DL, del RUP o del coordinatore per la sicurezza in fase di esecuzione e formalmente comunicate all'appaltatore e al subappaltatore, relativi a lavorazioni eseguite dallo stesso subappaltatore;
  - c) alla condizione che l'importo richiesto da riconoscere al subappaltatore, non ecceda l'importo dello Stato di avanzamento di cui alla lettera) a) e, nel contempo, sommato ad eventuali pagamenti precedenti, non ecceda l'importo del contratto di subappalto depositato agli atti della Stazione appaltante;
7. La Stazione appaltante può opporre al subappaltatore le eccezioni al pagamento costituite dall'assenza di una o più d'una delle condizioni di cui al comma 6, nonché l'esistenza di contenzioso formale dal quale risulti che il credito del subappaltatore non è assistito da certezza ed esigibilità, anche con riferimento all'articolo 1262, primo comma, del Codice civile.

**CAPO 10. CONTROVERSIE, MANODOPERA, ESECUZIONE D'UFFICIO****Art. 50. Accordo bonario e transazione**

1. Ai sensi dell'articolo 205, del Codice dei contratti, per i lavori pubblici di cui alla parte II affidati da amministrazioni aggiudicatrici ed enti aggiudicatori, ovvero dai concessionari, qualora in seguito all'iscrizione di riserve sui documenti contabili, l'importo economico dell'opera possa variare tra il 5 ed il 15 per cento dell'importo contrattuale, al fine del raggiungimento di un accordo bonario si applicano le disposizioni di cui ai successivi commi.

2. Il procedimento dell'accordo bonario riguarda tutte le riserve iscritte fino al momento dell'avvio del procedimento stesso e può essere reiterato quando le riserve iscritte, ulteriori e diverse rispetto a quelle già esaminate, raggiungano nuovamente l'importo di cui al comma 1, nell'ambito comunque di un limite massimo complessivo del 15 per cento dell'importo del contratto. Le domande che fanno valere pretese già oggetto di riserva, non possono essere proposte per importi maggiori rispetto a quelli quantificati nelle riserve stesse. Non possono essere oggetto di riserva gli aspetti progettuali che sono stati oggetto di verifica ai sensi dell'articolo 26. Prima dell'approvazione del certificato di collaudo ovvero di verifica di conformità o del certificato di regolare esecuzione, qualunque sia l'importo delle riserve, il responsabile unico del procedimento attiva l'accordo bonario per la risoluzione delle riserve iscritte.

3. Il direttore dei lavori o il direttore dell'esecuzione del contratto dà immediata comunicazione al responsabile unico del procedimento delle riserve di cui al comma 1, trasmettendo nel più breve tempo possibile una propria relazione riservata.

4. Il responsabile unico del procedimento valuta l'ammissibilità e la non manifesta infondatezza delle riserve ai fini dell'effettivo raggiungimento del limite di valore di cui al comma 1.

5. Il responsabile unico del procedimento, entro 15 giorni dalla comunicazione di cui al comma 3, acquisita la relazione riservata del direttore dei lavori e, ove costituito, dell'organo di collaudo, può richiedere alla Camera arbitrale l'indicazione di una lista di cinque esperti aventi competenza specifica in relazione all'oggetto del contratto. Il responsabile unico del procedimento e il soggetto che ha formulato le riserve scelgono d'intesa, nell'ambito della lista, l'esperto incaricato della formulazione della proposta motivata di accordo bonario. In caso di mancata intesa tra il responsabile unico del procedimento e il soggetto che ha formulato le riserve, entro quindici giorni dalla trasmissione della lista l'esperto è nominato dalla Camera arbitrale che ne fissa anche il compenso, prendendo come riferimento i limiti stabiliti con il decreto di cui all'articolo 209, comma 16. La proposta è formulata dall'esperto entro novanta giorni dalla nomina. Qualora il RUP non richieda la nomina dell'esperto, la proposta è formulata dal RUP entro novanta giorni dalla comunicazione di cui al comma 3.

6. L'esperto, qualora nominato, ovvero il RUP, verificano le riserve in contraddittorio con il soggetto che le ha formulate, effettuano eventuali ulteriori audizioni, istruiscono la questione anche con la raccolta di dati e informazioni e con l'acquisizione di eventuali altri pareri, e formulano, accertata e verificata la disponibilità di idonee risorse economiche, una proposta di accordo bonario, che viene trasmessa al dirigente competente della stazione appaltante e al soggetto che ha formulato le riserve. Se la proposta è accettata dalle parti, entro quarantacinque giorni dal suo ricevimento, l'accordo bonario è concluso e viene redatto verbale sottoscritto dalle parti. L'accordo ha natura di transazione. Sulla somma riconosciuta in sede di accordo bonario sono dovuti gli interessi al tasso legale a decorrere dal sessantesimo giorno

successivo alla accettazione dell'accordo bonario da parte della stazione appaltante. In caso di reiezione della proposta da parte del soggetto che ha formulato le riserve ovvero di inutile decorso del termine di cui al secondo periodo possono essere aditi gli arbitri o il giudice ordinario.

### **Art. 51. Definizione delle controversie**

1. Ove non si proceda all'accordo bonario ai sensi dell'articolo 50 e l'appaltatore confermi le riserve, la definizione di tutte le controversie derivanti dall'esecuzione del contratto è devoluta al Tribunale ordinario competente presso il Foro di Ravenna ed è esclusa la competenza arbitrale.
2. La decisione dell'Autorità giudiziaria sulla controversia dispone anche in ordine all'entità delle spese di giudizio e alla loro imputazione alle parti, in relazione agli importi accertati, al numero e alla complessità delle questioni.
2. La decisione dell'Autorità giudiziaria sulla controversia dispone anche in ordine all'entità delle spese di giudizio e alla loro imputazione alle parti, in relazione agli importi accertati, al numero e alla complessità delle questioni.

### **Art. 52. Contratti collettivi e disposizioni sulla manodopera**

#### **1. *L'appaltatore è tenuto all'esatta osservanza di tutte le leggi, regolamenti e norme vigenti in materia, nonché eventualmente entrate in vigore nel corso dei lavori, e in particolare:***

a) nell'esecuzione dei lavori che formano oggetto del presente appalto, l'appaltatore si obbliga ad applicare integralmente il contratto nazionale di lavoro per gli operai dipendenti dalle aziende industriali edili e affini e gli accordi locali e aziendali integrativi dello stesso, in vigore per il tempo e nella località in cui si svolgono i lavori;

b) i suddetti obblighi vincolano l'appaltatore anche se non è aderente alle associazioni stipulanti o receda da esse e indipendentemente dalla natura industriale o artigiana, dalla struttura o dalle dimensioni dell'impresa stessa e da ogni altra sua qualificazione giuridica;

c) è responsabile in rapporto alla Stazione appaltante dell'osservanza delle norme anzidette da parte degli eventuali subappaltatori nei confronti dei rispettivi dipendenti, anche nei casi in cui il contratto collettivo non disciplini l'ipotesi del subappalto; il fatto che il subappalto non sia stato autorizzato non esime l'appaltatore dalla responsabilità, e ciò senza pregiudizio degli altri diritti della Stazione appaltante;

d) è obbligato al regolare assolvimento degli obblighi contributivi in materia previdenziale, assistenziale, antinfortunistica e in ogni altro ambito tutelato dalle leggi speciali.

2. Ai sensi dell'articolo 5 del Regolamento generale, in caso di ritardo immotivato nel pagamento delle retribuzioni dovute al personale dipendente dell'appaltatore o dei subappaltatori, la Stazione appaltante può pagare direttamente ai lavoratori le retribuzioni arretrate, anche in corso d'opera, utilizzando le somme trattenute sui pagamenti delle rate di acconto e di saldo ai sensi degli articoli 27, comma 8 e 28, comma 8, del presente Capitolato Speciale.

3. In ogni momento la DL e, per suo tramite, il RUP, possono richiedere all'appaltatore e ai subappaltatori copia del libro unico del lavoro di cui all'articolo 39 della legge 9 agosto 2008, n. 133, possono altresì richiedere i documenti di riconoscimento al personale presente in cantiere e verificarne la effettiva iscrizione nel predetto libro unico del lavoro dell'appaltatore o del subappaltatore autorizzato.

4. Ai sensi degli articoli 18, comma 1, lettera u), 20, comma 3 e 26, comma 8, del Decreto n. 81 del 2008, nonché dell'articolo 5, comma 1, primo periodo, della legge n. 136 del 2010, l'appaltatore è obbligato a fornire a ciascun soggetto occupato in cantiere una apposita tessera di riconoscimento, impermeabile

ed esposta in forma visibile, corredata di fotografia, contenente le generalità del lavoratore, i dati identificativi del datore di lavoro e la data di assunzione del lavoratore. L'appaltatore risponde dello stesso obbligo anche per i lavoratori dipendenti dai subappaltatori autorizzati; la tessera dei predetti lavoratori deve riportare gli estremi dell'autorizzazione al subappalto. Tutti i lavoratori sono tenuti ad esporre detta tessera di riconoscimento.

5. Agli stessi obblighi devono ottemperare anche i lavoratori autonomi che esercitano direttamente la propria attività nei cantieri e il personale presente occasionalmente in cantiere che non sia dipendente dell'appaltatore o degli eventuali subappaltatori (soci, artigiani di ditte individuali senza dipendenti, professionisti, fornitori esterni, collaboratori familiari e simili); tutti i predetti soggetti devono provvedere in proprio e, in tali casi, la tessera di riconoscimento deve riportare i dati identificativi del committente ai sensi dell'articolo 5, comma 1, secondo periodo, della legge n. 136 del 2010.
6. La violazione degli obblighi di cui ai commi 4 e 5 comporta l'applicazione, in capo al datore di lavoro, della sanzione amministrativa da euro 100 ad euro 500 per ciascun lavoratore. Il lavoratore munito della tessera di riconoscimento di cui al comma 3 che non provvede ad esporla è punito con la sanzione amministrativa da euro 50 a euro 300. Nei confronti delle predette sanzioni non è ammessa la procedura di diffida di cui all'articolo 13 del decreto legislativo 23 aprile 2004, n. 124.

### **Art. 53. Documento Unico di Regolarità contributiva (DURC)**

1. La stipula del contratto, l'erogazione di qualunque pagamento a favore dell'appaltatore, la stipula di eventuali atti di sottomissione o di appendici contrattuali, il rilascio delle autorizzazioni al subappalto, il di regolare esecuzione, sono subordinati all'acquisizione del DURC.
2. Il DURC è acquisito d'ufficio dalla Stazione appaltante a condizione che l'appaltatore e, tramite esso, i subappaltatori, trasmettano tempestivamente alla stessa Stazione appaltante il modello unificato INAIL-INPS-CASSA EDILE, compilato nei quadri «A» e «B» o, in alternativa, le seguenti indicazioni:
  - il contratto collettivo nazionale di lavoro (CCNL) applicato;
  - la classe dimensionale dell'impresa in termini di addetti;
  - per l'INAIL: codice ditta, sede territoriale dell'ufficio di competenza, numero di posizione assicurativa;
  - per l'INPS: matricola azienda, sede territoriale dell'ufficio di competenza; se impresa individuale numero di posizione contributiva del titolare; se impresa artigiana, numero di posizione assicurativa dei soci;
  - per la Cassa Edile (CAPE): codice impresa, codice e sede cassa territoriale di competenza.
3. Ai sensi dell'articolo 31, commi 4 e 5, della legge n. 98 del 2013, dopo la stipula del contratto il DURC è richiesto ogni 120 (centoventi) giorni, oppure in occasione del primo pagamento se anteriore a tale termine; il DURC ha validità di 120 (centoventi) giorni e nel periodo di validità può essere utilizzato esclusivamente per il pagamento delle rate di acconto e per il certificato di collaudo / di regolare esecuzione.<sup>(iii)</sup>
4. Ai sensi dell'articolo 4 del Regolamento generale e dell'articolo 31, comma 3, della legge n. 98 del 2013, in caso di ottenimento del DURC che segnali un inadempimento contributivo relativo a uno o più soggetti impiegati nell'esecuzione del contratto, in assenza di regolarizzazione tempestiva, la Stazione appaltante:
  - a) chiede tempestivamente ai predetti istituti e casse la quantificazione dell'ammontare delle somme che hanno determinato l'irregolarità, se tale ammontare non risulti già dal DURC;

- b) trattiene un importo corrispondente all'inadempimento, sui certificati di pagamento delle rate di acconto e sulla rata di saldo di cui agli articoli 27 e 28 del presente Capitolato Speciale;
  - c) corrisponde direttamente agli enti previdenziali e assicurativi, compresa, la Cassa edile, quanto dovuto per gli inadempimenti accertati mediante il DURC, in luogo dell'appaltatore e dei subappaltatori;
  - d) provvede alla liquidazione delle rate di acconto e della rata di saldo di cui agli articoli 27 e 28 del presente Capitolato Speciale, limitatamente alla eventuale disponibilità residua.
5. Fermo restando quanto previsto all'articolo 54, comma 1, lettera o), nel caso il DURC relativo al subappaltatore sia negativo per due volte consecutive, la Stazione appaltante contesta gli addebiti al subappaltatore assegnando un termine non inferiore a 15 (quindici) giorni per la presentazione delle controdeduzioni; in caso di assenza o inidoneità di queste la Stazione appaltante pronuncia la decadenza dell'autorizzazione al subappalto.

#### **Art. 54. Risoluzione e recesso del contratto. Esecuzione d'ufficio dei lavori**

1. Costituiscono causa di risoluzione del contratto, e la Stazione appaltante ha facoltà di risolvere il contratto mediante lettera raccomandata, anche mediante posta elettronica certificata, con messa in mora di 15 giorni, senza necessità di ulteriori adempimenti, **oltre ai casi di cui all'articolo 21**, i seguenti casi:
- a) l'appaltatore sia colpito da provvedimento definitivo di applicazione di una misura di prevenzione di cui agli articoli 6 o 67 del decreto legislativo n. 159 del 2011, ovvero sia intervenuta sentenza di condanna passata in giudicato per i delitti previsti dall'articolo 51, commi 3-bis e 3-quater, del codice di procedura penale, dagli articoli 314, primo comma, 316, 316-bis, 317, 318, 319, 319-ter, 319-quater e 320 del codice penale, nonché per reati di usura, riciclaggio oppure per frodi nei riguardi della Stazione appaltante, di subappaltatori, di fornitori, di lavoratori o di altri soggetti comunque interessati ai lavori, **ai sensi dell'articolo 80 del Codice dei contratti**;
  - b) inadempimento alle disposizioni della DL riguardo ai tempi di esecuzione o quando risulti accertato il mancato rispetto delle ingiunzioni o diffide fattegli, nei termini imposti dagli stessi provvedimenti;
  - c) manifesta incapacità o inidoneità, anche solo legale, nell'esecuzione dei lavori;
  - d) inadempimento accertato alle norme di legge sulla prevenzione degli infortuni, la sicurezza sul lavoro e le assicurazioni obbligatorie del personale;
  - e) sospensione dei lavori o mancata ripresa degli stessi da parte dell'appaltatore senza giustificato motivo;
  - f) rallentamento dei lavori, senza giustificato motivo, in misura tale da pregiudicare la realizzazione dei lavori nei termini previsti dal contratto;
  - g) subappalto abusivo, associazione in partecipazione, cessione anche parziale del contratto o violazione di norme sostanziali regolanti il subappalto;
  - h) non rispondenza dei beni forniti alle specifiche di contratto e allo scopo dell'opera;
  - i) mancato rispetto della normativa sulla sicurezza e la salute dei lavoratori di cui al Decreto n. 81 del 2008 o ai piani di sicurezza di cui agli articoli 43 e 45, integranti il contratto, e delle ingiunzioni fattegli al riguardo dalla DL, dal RUP o dal coordinatore per la sicurezza;
  - l) azioni o omissioni finalizzate ad impedire l'accesso al cantiere al personale ispettivo del Ministero del lavoro e della previdenza sociale o dell'A.S.L., oppure del personale ispettivo degli organismi

paritetici, di cui all'articolo 51 del Decreto n. 81 del 2008;

- m) violazione delle prescrizioni in materia di tracciabilità dei pagamenti, in applicazione dell'articolo 66, comma 5, del presente Capitolato speciale;
- n) applicazione di una delle misure di sospensione dell'attività irrogate ai sensi dell'articolo 14, comma 1, del Decreto n. 81 del 2008 ovvero l'azzeramento del punteggio per la ripetizione di violazioni in materia di salute e sicurezza sul lavoro ai sensi dell'articolo 27, comma 1-bis, del citato Decreto n. 81 del 2008;
- o) ottenimento del DURC negativo per due volte consecutive; in tal caso il RUP, acquisita una relazione particolareggiata predisposta dalla DL, contesta gli addebiti e assegna un termine non inferiore a 15 (quindici) giorni per la presentazione delle controdeduzioni; in caso di assenza o inidoneità di queste propone alla Stazione appaltante la risoluzione del contratto, ai sensi dell'articolo 135, comma 1, del Codice dei contratti.

2. Esso è risolto di diritto nei seguenti casi:

- a) perdita da parte dell'appaltatore, dei requisiti per l'esecuzione dei lavori, quali il fallimento o la irrogazione di misure sanzionatorie o cautelari che inibiscono la capacità di contrattare con la pubblica amministrazione, oppure in caso di reati accertati ai sensi dell'articolo 80 del Codice dei contratti;
  - b) nullità assoluta, ai sensi dell'articolo 3, comma 8, primo periodo, della legge n. 136 del 2010, in caso di assenza, nel contratto, delle disposizioni in materia di tracciabilità dei pagamenti;
  - c) decadenza dell'attestazione SOA dell'appaltatore per aver prodotto falsa documentazione o dichiarazioni mendaci, risultante dal casellario informatico.
3. Il contratto è altresì risolto se, per il manifestarsi di errori o di omissioni del progetto esecutivo che pregiudicano, in tutto o in parte, la realizzazione dell'opera oppure la sua utilizzazione, si rendono necessari lavori suppletivi che eccedano il quinto dell'importo originario del contratto. In tal caso, proceduto all'accertamento dello stato di consistenza ai sensi del comma 3, si procede alla liquidazione dei lavori eseguiti, dei materiali utili e del 10 per cento dei lavori non eseguiti, fino a quattro quinti dell'importo del contratto.
4. Nei casi di risoluzione del contratto o di esecuzione d'ufficio, la comunicazione della decisione assunta dalla Stazione appaltante è fatta all'appaltatore nella forma dell'ordine di servizio o della raccomandata con avviso di ricevimento, anche mediante posta elettronica certificata, con la contestuale indicazione della data alla quale avrà luogo l'accertamento dello stato di consistenza dei lavori.
5. Alla data comunicata dalla Stazione appaltante si fa luogo, in contraddittorio fra la DL e l'appaltatore o suo rappresentante oppure, in mancanza di questi, alla presenza di due testimoni, alla redazione dello stato di consistenza dei lavori, all'inventario dei materiali, delle attrezzature dei e mezzi d'opera esistenti in cantiere, nonché, nel caso di esecuzione d'ufficio, all'accertamento di quali di tali materiali, attrezzature e mezzi d'opera debbano essere mantenuti a disposizione della Stazione appaltante per l'eventuale riutilizzo e alla determinazione del relativo costo.
6. Nei casi di risoluzione del contratto e di esecuzione d'ufficio, come pure in caso di fallimento dell'appaltatore, i rapporti economici con questo o con il curatore sono definiti, con salvezza di ogni diritto e ulteriore azione della Stazione appaltante, nel seguente modo:
- a) affidando ad altra impresa, ai sensi del Codice dei contratti o, in caso di indisponibilità di altra impresa, ponendo a base d'asta del nuovo appalto o di altro affidamento ai sensi dell'ordinamento vigente, l'importo lordo dei lavori di completamento e di quelli da eseguire d'ufficio in danno, risultante dalla differenza tra l'ammontare complessivo lordo dei lavori posti a base d'asta

nell'appalto originario, eventualmente incrementato per perizie in corso d'opera oggetto di regolare atto di sottomissione o comunque approvate o accettate dalle parti nonché dei lavori di ripristino o riparazione, e l'ammontare lordo dei lavori eseguiti dall'appaltatore inadempiente medesimo;

b) ponendo a carico dell'appaltatore inadempiente:

- 1) l'eventuale maggiore costo derivante dalla differenza tra importo netto di aggiudicazione del nuovo appalto per il completamento dei lavori e l'importo netto degli stessi risultante dall'aggiudicazione effettuata in origine all'appaltatore inadempiente;
  - 2) l'eventuale maggiore costo derivato dalla ripetizione della gara di appalto eventualmente andata deserta, necessariamente effettuata con importo a base d'asta opportunamente maggiorato;
  - 3) l'eventuale maggiore onere per la Stazione appaltante per effetto della tardata ultimazione dei lavori, delle nuove spese di gara e di pubblicità, delle maggiori spese tecniche di direzione, assistenza, contabilità e collaudo dei lavori, dei maggiori interessi per il finanziamento dei lavori, di ogni eventuale maggiore e diverso danno documentato, conseguente alla mancata tempestiva utilizzazione delle opere alla data prevista dal contratto originario.
7. Nel caso l'appaltatore sia un raggruppamento temporaneo di operatori, oppure un consorzio ordinario o un consorzio stabile, se una delle condizioni di cui al comma 1, lettera a), oppure agli articoli 84, comma 4, o 91, comma 7, del decreto legislativo n. 159 del 2011, ricorre per un'impresa mandante o comunque diversa dall'impresa capogruppo, le cause di divieto o di sospensione di cui all'articolo 67 del decreto legislativo n. 159 del 2011 non operano nei confronti delle altre imprese partecipanti se la predetta impresa è estromessa sostituita entro trenta giorni dalla comunicazione delle informazioni del prefetto.

8. L'Amministrazione può recedere dal contratto in base a quanto riportato nell'art.109 del D.lgs.vo 50/2016.



## **CAPO 11. DISPOSIZIONI PER L'ULTIMAZIONE**

### **Art. 55. Ultimazione dei lavori e gratuita manutenzione**

1. Al termine dei lavori e in seguito a richiesta scritta dell'appaltatore la DL redige, entro 10 giorni dalla richiesta, il certificato di ultimazione; entro trenta giorni dalla data del certificato di ultimazione dei lavori la DL procede all'accertamento sommario della regolarità delle opere eseguite.
2. In sede di accertamento sommario, senza pregiudizio di successivi accertamenti, sono rilevati e verbalizzati eventuali vizi e difformità di costruzione che l'appaltatore è tenuto a eliminare a sue spese nel termine fissato e con le modalità prescritte dalla DL, fatto salvo il risarcimento del danno alla Stazione appaltante. In caso di ritardo nel ripristino, si applica la penale per i ritardi prevista dall'articolo 18, in proporzione all'importo della parte di lavori che direttamente e indirettamente traggono pregiudizio dal mancato ripristino e comunque all'importo non inferiore a quello dei lavori di ripristino.
3. Dalla data del verbale di ultimazione dei lavori decorre il periodo di gratuita manutenzione; tale periodo cessa con l'approvazione finale del certificato di collaudo provvisorio/di regolare esecuzione da parte della Stazione appaltante, da effettuarsi entro i termini previsti dall'articolo 56.
4. Non può ritenersi verificata l'ultimazione dei lavori se l'appaltatore non ha consegnato alla DL le certificazioni e i collaudi tecnici specifici, dovuti da esso stesso o dai suoi fornitori o installatori. La DL non può redigere il certificato di ultimazione e, se redatto, questo non è efficace e non decorrono i termini di cui al comma 1, né i termini per il pagamento della rata di saldo di cui all'articolo 28.

### **Art. 56. Termini per il collaudo**

1. Il certificato di collaudo è essere emesso entro **tre mesi** dall'ultimazione dei lavori ed ha carattere provvisorio. Esso assume carattere definitivo trascorsi due anni dalla data dell'emissione. Decorso tale termine, il certificato di collaudo si intende tacitamente approvato anche se l'atto formale di approvazione non sia intervenuto.
2. Trova applicazione la disciplina di cui all'articolo 237 del Regolamento generale.
3. Durante l'esecuzione dei lavori la Stazione appaltante può effettuare operazioni di controllo o di collaudo parziale o ogni altro accertamento, volti a verificare la piena rispondenza delle caratteristiche dei lavori in corso di realizzazione a quanto richiesto negli elaborati progettuali, nel presente Capitolato speciale o nel contratto.
4. Ai sensi dell'articolo 234, comma 2, del Regolamento generale, La stazione appaltante, preso in esame l'operato e le deduzioni dell'organo di collaudo e richiesto, quando ne sia il caso, i pareri ritenuti necessari all'esame, effettua la revisione contabile degli atti e si determina con apposito provvedimento, entro 60 (sessanta) giorni dalla data di ricevimento degli atti di collaudo, sull'ammissibilità del certificato di collaudo, sulle domande dell'appaltatore e sui risultati degli avvisi ai creditori. In caso di iscrizione di riserve sul certificato di collaudo per le quali sia attivata la procedura di accordo bonario, il termine di cui al precedente periodo decorre dalla scadenza del termine di trenta giorni di pronunciamento da parte del soggetto che ha formulato le riserve e dell'Amministrazione aggiudicatrice. Il provvedimento di cui al primo periodo è notificato all'appaltatore.
5. Finché all'approvazione del certificato di cui al comma 1, la stazione appaltante ha facoltà di procedere ad un nuovo collaudo.

**Art. 57. Presa in consegna dei lavori ultimati**

1. La Stazione appaltante si riserva di prendere in consegna parzialmente o totalmente le opere appaltate anche nelle more del collaudo, con apposito verbale immediatamente dopo l'accertamento sommario di cui all'articolo 55, comma 1, oppure nel diverso termine assegnato dalla DL.
2. Se la Stazione appaltante si avvale di tale facoltà, comunicata all'appaltatore per iscritto, lo stesso appaltatore non si può opporre per alcun motivo, né può reclamare compensi di sorta.
3. L'appaltatore può chiedere che il verbale di cui al comma 1, o altro specifico atto redatto in contraddittorio, dia atto dello stato delle opere, onde essere garantito dai possibili danni che potrebbero essere arrecati alle opere stesse.
4. La presa di possesso da parte della Stazione appaltante avviene nel termine perentorio fissato dalla stessa per mezzo della DL o per mezzo del RUP, in presenza dell'appaltatore o di due testimoni in caso di sua assenza.
5. Se la Stazione appaltante non si trova nella condizione di prendere in consegna le opere dopo l'ultimazione dei lavori, l'appaltatore non può reclamare la consegna ed è altresì tenuto alla gratuita manutenzione fino ai termini previsti dall'articolo 55, comma 3.

## **CAPO 12. NORME FINALI**

### **Art. 58. Oneri e obblighi a carico dell'appaltatore**

1. Oltre agli oneri di cui al capitolato generale d'appalto, al Regolamento generale e al presente Capitolato speciale, nonché a quanto previsto da tutti i piani per le misure di sicurezza fisica dei lavoratori, sono a carico dell'appaltatore gli oneri e gli obblighi che seguono.
  - a) la fedele esecuzione del progetto e degli ordini impartiti per quanto di competenza, dalla DL, in conformità alle pattuizioni contrattuali, in modo che le opere eseguite risultino a tutti gli effetti collaudabili, esattamente conformi al progetto e a perfetta regola d'arte, richiedendo alla DL tempestive disposizioni scritte per i particolari che eventualmente non risultassero da disegni, dal capitolato o dalla descrizione delle opere. In ogni caso l'appaltatore non deve dare corso all'esecuzione di aggiunte o varianti non ordinate per iscritto ai sensi dell'articolo 1659 del codice civile;
  - b) i movimenti di terra e ogni altro onere relativo alla formazione del cantiere attrezzato, in relazione alla entità dell'opera, con tutti i più moderni e perfezionati impianti per assicurare una perfetta e rapida esecuzione di tutte le opere prestabilite, ponteggi e palizzate, adeguatamente protetti, in adiacenza di proprietà pubbliche o private, la recinzione con solido steccato, nonché la pulizia, la manutenzione del cantiere stesso, l'inghiaimento e la sistemazione delle sue strade, in modo da rendere sicuri il transito e la circolazione dei veicoli e delle persone addette ai lavori tutti, ivi comprese le eventuali opere scorporate o affidate a terzi dallo stesso ente appaltante;
  - c) l'assunzione in proprio, tenendone indenne la Stazione appaltante, di ogni responsabilità risarcitoria e delle obbligazioni relative comunque connesse all'esecuzione delle prestazioni dell'appaltatore a termini di contratto;
  - d) l'esecuzione, presso gli Istituti autorizzati, di tutte le prove che verranno ordinate dalla DL, sui materiali e manufatti impiegati o da impiegarsi nella costruzione, compresa la confezione dei campioni e l'esecuzione di prove di carico che siano ordinate dalla stessa DL su tutte le opere in calcestruzzo semplice o armato e qualsiasi altra struttura portante, nonché prove di tenuta per le tubazioni; in particolare è fatto obbligo di effettuare almeno un prelievo di calcestruzzo per ogni giorno di getto, datato e conservato;
  - e) le responsabilità sulla non rispondenza degli elementi eseguiti rispetto a quelli progettati o previsti dal capitolato;
  - f) il mantenimento, fino all'emissione del certificato di collaudo provvisorio/di regolare esecuzione, della continuità degli scoli delle acque e del transito sugli spazi, pubblici e privati, adiacenti le opere da eseguire;
  - g) il ricevimento, lo scarico e il trasporto nei luoghi di deposito o nei punti di impiego secondo le disposizioni della DL, comunque all'interno del cantiere, dei materiali e dei manufatti esclusi dal presente appalto e approvvigionati o eseguiti da altre ditte per conto della Stazione appaltante e per i quali competono a termini di contratto all'appaltatore le assistenze alla posa in opera; i danni che per cause dipendenti dall'appaltatore fossero apportati ai materiali e manufatti suddetti devono essere ripristinati a carico dello stesso appaltatore;
  - h) la concessione, su richiesta della DL, a qualunque altra impresa alla quale siano affidati lavori non compresi nel presente appalto, l'uso parziale o totale dei ponteggi di servizio, delle impalcature, delle costruzioni provvisorie e degli apparecchi di sollevamento per tutto il tempo necessario all'esecuzione dei lavori che la Stazione appaltante intenderà eseguire direttamente oppure a mezzo di altre

Interventi locali di miglioramento necessari alla mitigazione delle principali vulnerabilità della Residenza Municipale in Piazza del Popolo (RA)

ditte dalle quali, come dalla Stazione appaltante, l'appaltatore non potrà pretendere compensi di sorta, tranne che per l'impiego di personale addetto ad impianti di sollevamento; il tutto compatibilmente con le esigenze e le misure di sicurezza;

- i) la pulizia del cantiere e delle vie di transito e di accesso allo stesso, compreso lo sgombero dei materiali di rifiuto lasciati da altre ditte;
- j) le spese, i contributi, i diritti, i lavori, le forniture e le prestazioni occorrenti per gli allacciamenti provvisori di acqua, energia elettrica, gas e fognatura, necessari per il funzionamento del cantiere e per l'esecuzione dei lavori, nonché le spese per le utenze e i consumi dipendenti dai predetti servizi; l'appaltatore si obbliga a concedere, con il solo rimborso delle spese vive, l'uso dei predetti servizi alle altre ditte che eseguono forniture o lavori per conto della Stazione appaltante, sempre nel rispetto delle esigenze e delle misure di sicurezza;
- k) l'esecuzione di un'opera campione delle singole categorie di lavoro ogni volta che questo sia previsto specificatamente dal presente capitolato o sia richiesto dalla DL, per ottenere il relativo nullaosta alla realizzazione delle opere simili, nonché la fornitura alla DL, prima della posa in opera di qualsiasi materiale o l'esecuzione di una qualsiasi tipologia di lavoro, della campionatura dei materiali, dei dettagli costruttivi e delle schede tecniche relativi alla posa in opera;
- l) la fornitura e manutenzione dei cartelli di avviso, fanali di segnalazione notturna nei punti prescritti e quanto altro indicato dalle disposizioni vigenti a scopo di sicurezza, nonché l'illuminazione notturna del cantiere;
- m) la costruzione e la manutenzione entro il recinto del cantiere di spazi idonei ad uso ufficio del personale di DL e assistenza;
- n) la predisposizione del personale e degli strumenti necessari per tracciamenti, rilievi, misurazioni, prove e controlli dei lavori tenendo a disposizione della DL i disegni e le tavole per gli opportuni raffronti e controlli, con divieto di darne visione a terzi e con formale impegno di astenersi dal riprodurre o contraffare i disegni e i modelli avuti in consegna;
- o) la consegna, prima della smobilitazione del cantiere, di un certo quantitativo di materiale usato, per le finalità di eventuali successivi ricambi omogenei, previsto dal presente capitolato o precisato da parte della DL con ordine di servizio e che viene liquidato in base al solo costo del materiale;
- p) l'idonea protezione dei materiali impiegati e messi in opera a prevenzione di danni di qualsiasi natura e causa, nonché la rimozione di dette protezioni a richiesta della DL; nel caso di sospensione dei lavori deve essere adottato ogni provvedimento necessario ad evitare deterioramenti di qualsiasi genere e per qualsiasi causa alle opere eseguite, restando a carico dell'appaltatore l'obbligo di risarcimento degli eventuali danni conseguenti al mancato o insufficiente rispetto della presente norma;
- q) l'adozione, nel compimento di tutti i lavori, dei procedimenti e delle cautele necessarie a garantire l'incolumità degli operai, delle persone addette ai lavori stessi e dei terzi, nonché ad evitare danni ai beni pubblici e privati, osservando le disposizioni contenute nelle vigenti norme in materia di prevenzione infortuni; con ogni più ampia responsabilità in caso di infortuni a carico dell'appaltatore, restandone sollevati la Stazione appaltante, nonché il personale preposto alla direzione e sorveglianza dei lavori.
- r) la pulizia, prima dell'uscita dal cantiere, dei propri mezzi e/o di quelli dei subappaltatori e l'accurato lavaggio giornaliero delle aree pubbliche in qualsiasi modo lordate durante l'esecuzione dei lavori, compreso la pulizia delle caditoie stradali;
- s) la dimostrazione dei pesi, a richiesta della DL, presso le pubbliche o private stazioni di pesatura.

Interventi locali di miglioramento necessari alla mitigazione delle principali vulnerabilità della Residenza Municipale in Piazza del Popolo (RA)

- t) gli adempimenti della legge n. 1086 del 1971, della legge 64/74 e della legge sismica dell'Emilia e Romagna , al deposito della documentazione, nel numero di copie necessarie anche su supporto informatico, presso l'ufficio comunale/regionale competente e quant'altro derivato in materia di oneri di istruttoria dalle leggi sopra richiamata;
  - u) il divieto di autorizzare Terzi alla pubblicazione di notizie, fotografie e disegni delle opere oggetto dell'appalto salvo esplicita autorizzazione scritta della stazione appaltante;
  - v) l'ottemperanza alle prescrizioni previste dal DPCM del 1 marzo 1991 e successive modificazioni in materia di esposizioni ai rumori;
  - w) il completo sgombero del cantiere entro 15 giorni dal positivo collaudo provvisorio delle opere;
  - x) la richiesta tempestiva dei permessi, sostenendo i relativi oneri, per la chiusura al transito veicolare e pedonale (con l'esclusione dei residenti) delle strade urbane interessate dalle opere oggetto dell'appalto;
  - y) l'installazione e il mantenimento in funzione per tutta la necessaria durata dei lavori la cartellonista a norma del codice della strada atta ad informare il pubblico in ordine alla variazione della viabilità cittadina connessa con l'esecuzione delle opere appaltate. L'appaltatore dovrà preventivamente concordare tipologia, numero e posizione di tale segnaletica con il locale comando di polizia municipale e con il coordinatore della sicurezza;
  - z) l'installazione di idonei dispositivi e/o attrezzature per l'abbattimento della produzione delle polveri durante tutte le fasi lavorative, in particolare nelle aree di transito degli automezzi.
2. Ai sensi dell'articolo 4 della legge n. 136 del 2010 la proprietà degli automezzi adibiti al trasporto dei materiali per l'attività del cantiere deve essere facilmente individuabile; a tale scopo la bolla di consegna del materiale deve indicare il numero di targa dell'automezzo e le generalità del proprietario nonché, se diverso, del locatario, del comodatario, dell'usufruttuario o del soggetto che ne abbia comunque la stabile disponibilità.
3. L'appaltatore è tenuto a richiedere, prima della realizzazione dei lavori, presso tutti i soggetti diversi dalla Stazione appaltante (Consorzi, rogge, privati, Provincia, gestori di servizi a rete e altri eventuali soggetti coinvolti o competenti in relazione ai lavori in esecuzione) interessati direttamente o indirettamente ai lavori, tutti i permessi necessari e a seguire tutte le disposizioni emanate dai suddetti per quanto di competenza, in relazione all'esecuzione delle opere e alla conduzione del cantiere, con esclusione dei permessi e degli altri atti di assenso aventi natura definitiva e afferenti il lavoro pubblico in quanto tale. **L'Appaltatore è tenuto, inoltre, a propria cura e spesa, a richiedere le necessarie ordinanze sindacali per eventuali limitazioni di traffico e/o di sosta rese necessarie per la esecuzione dei lavori.**
4. In caso di danni causati da forza maggiore a opere e manufatti, i lavori di ripristino o rifacimento sono eseguiti dall'appaltatore ai prezzi di contratto decurtati della percentuale di incidenza dell'utile determinata con le modalità di cui all'articolo 24, comma 3.
5. Nessun indennizzo è dovuto quando a determinare il danno abbia concorso la colpa dell'esecutore o delle persone delle quali esso è tenuto a rispondere.
6. L'appaltatore è altresì obbligato:
- a) ad intervenire alle misure, le quali possono comunque essere eseguite alla presenza di due testimoni se egli, invitato non si presenta;
  - b) a firmare i libretti delle misure, i brogliacci e gli eventuali disegni integrativi, sottopostogli dalla DL, subito dopo la firma di questi;
  - c) a consegnare alla DL, con tempestività, le fatture relative alle lavorazioni e somministrazioni previste

Interventi locali di miglioramento necessari alla mitigazione delle principali vulnerabilità della Residenza Municipale in Piazza del Popolo (RA)

dal presente Capitolato speciale e ordinate dalla DL che per la loro natura si giustificano mediante fattura;

d) a consegnare alla DL le note relative alle giornate di operai, di noli e di mezzi d'opera, nonché le altre provviste somministrate, per gli eventuali lavori previsti e ordinati in economia nonché a firmare le relative liste settimanali sottopostegli dalla DL.

**8. L'appaltatore deve produrre alla DL un'adeguata documentazione fotografica relativa alle lavorazioni di particolare complessità, o non più ispezionabili o non più verificabili dopo la loro esecuzione oppure a richiesta della DL. La documentazione fotografica, a colori e in formati riproducibili agevolmente, reca in modo automatico e non modificabile la data e l'ora nelle quali sono state fatte le relative riprese.**

### **Art. 59. Conformità agli standard sociali**

1. L'appaltatore deve sottoscrivere, prima della stipula del contratto, la «Dichiarazione di conformità a standard sociali minimi», allegata al presente Capitolato sotto la lettera in conformità all'Allegato I al decreto del Ministro dell'ambiente 6 giugno 2012 (in G.U. n. 159 del 10 luglio 2012), che, allegato al presente Capitolato sotto la lettera «B» costituisce parte integrante e sostanziale del contratto d'appalto.
2. I materiali, le pose e i lavori oggetto dell'appalto devono essere prodotti, forniti, posati ed eseguiti in conformità con gli standard sociali minimi in materia di diritti umani e di condizioni di lavoro lungo la catena di fornitura definiti dalle leggi nazionali dei Paesi ove si svolgono le fasi della catena, e in ogni caso in conformità con le Convenzioni fondamentali stabilite dall'Organizzazione Internazionale del Lavoro e dall'Assemblea Generale delle Nazioni Unite.
3. Al fine di consentire il monitoraggio, da parte della Stazione appaltante, della conformità ai predetti standard, gli standard, l'appaltatore è tenuto a:
  - a) informare fornitori e sub-fornitori coinvolti nella catena di fornitura dei beni oggetto del presente appalto, che la Stazione appaltante ha richiesto la conformità agli standard sopra citati nelle condizioni d'esecuzione dell'appalto;
  - b) fornire, su richiesta della Stazione appaltante ed entro il termine stabilito nella stessa richiesta, le informazioni e la documentazione relativa alla gestione delle attività riguardanti la conformità agli standard e i riferimenti dei fornitori e sub-fornitori coinvolti nella catena di fornitura;
  - c) accettare e far accettare dai propri fornitori e sub-fornitori, eventuali verifiche ispettive relative alla conformità agli standard, condotte dalla Stazione appaltante o da soggetti indicati e specificatamente incaricati allo scopo da parte della stessa Stazione appaltante;
  - d) intraprendere, o a far intraprendere dai fornitori e sub-fornitori coinvolti nella catena di fornitura, eventuali ed adeguate azioni correttive, comprese eventuali rinegoziazioni contrattuali, entro i termini stabiliti dalla Stazione appaltante, nel caso che emerga, dalle informazioni in possesso della stessa Stazione appaltante, una violazione contrattuale inerente la non conformità agli standard sociali minimi lungo la catena di fornitura;
  - e) dimostrare, tramite appropriata documentazione fornita alla Stazione appaltante, che le clausole sono rispettate, e a documentare l'esito delle eventuali azioni correttive effettuate.
4. Per le finalità di monitoraggio di cui al comma 2 la Stazione appaltante può chiedere all'appaltatore la compilazione dei questionari in conformità al modello di cui all'Allegato III al decreto del Ministro dell'ambiente 6 giugno 2012.

- 5. La violazione delle clausole in materia di conformità agli standard sociali di cui ai commi 1 e 2, comporta l'applicazione della penale nella misura di cui all'articolo 18, comma 1, con riferimento a ciascuna singola violazione accertata in luogo del riferimento ad ogni giorno di ritardo.**
- 6. Gli eventuali miglioramenti delle misure di tutela degli standard sociali derivanti dall'offerta tecnica di cui all'articolo 3, comma 4, secondo periodo, integrano sotto ogni profilo quanto previsto e disciplinato dai commi da 1 a 5.**

### **Art. 60. Proprietà dei materiali di scavo e di demolizione**

1. I materiali provenienti dalle escavazioni e dalle demolizioni sono di proprietà della Stazione appaltante.
2. In attuazione dell'articolo 36 del capitolato generale d'appalto i materiali provenienti dalle escavazioni devono essere trasportati in discariche autorizzate a cura e spese dell'appaltatore, intendendosi quest'ultimo compensato degli oneri di trasporto e di conferimento al recapito finale con i corrispettivi contrattuali previsti per gli scavi.
3. In attuazione dell'articolo 36 del capitolato generale d'appalto i materiali provenienti dalle demolizioni devono essere trasportati in discariche autorizzate a cura e spese dell'appaltatore, intendendosi quest'ultimo compensato degli oneri di trasporto e di conferimento al recapito finale con i corrispettivi contrattuali previsti per gli scavi.
4. Al rinvenimento di oggetti di valore, beni o frammenti o ogni altro elemento diverso dai materiali di scavo e di demolizione, o per i beni provenienti da demolizione ma aventi valore scientifico, storico, artistico, archeologico o simili, si applica l'articolo 35 del capitolato generale d'appalto, fermo restando quanto previsto dall'articolo 91, comma 2, del decreto legislativo 22 gennaio 2004, n. 42.
5. E' fatta salva la possibilità, se ammessa, di riutilizzare i materiali di cui ai commi 1, 2 e 3, ai fini di cui all'articolo 61.

### **Art. 61. Utilizzo di materiali recuperati o riciclati**

1. Il progetto non prevede categorie di prodotti (tipologie di manufatti e beni) ottenibili con materiale riciclato, tra quelle elencate nell'apposito decreto ministeriale emanato ai sensi dell'articolo 2, comma 1, lettera d), del decreto del ministero dell'ambiente 8 maggio 2003, n. 203.<sup>(iv)</sup>
2. I manufatti e i beni di cui al comma 1 sono i seguenti:
  - a) corpo dei rilevati di opere in terra di ingegneria civile;
  - b) sottofondi stradali, ferroviari, aeroportuali e di piazzali civili e industriali;
  - c) strati di fondazione delle infrastrutture di trasporto e di piazzali civili e industriali;
  - d) recuperi ambientali, riempimenti e colmate;
  - e) strati accessori (aventi funzione anticapillare, antigelo, drenante, etc.);
  - f) calcestruzzi con classe di resistenza Rck  $\geq$  15 Mpa, secondo le indicazioni della norma UNI 8520-2, mediante aggregato riciclato conforme alla norma armonizzata UNI EN 12620:2004.
3. L'appaltatore è obbligato a richiedere le debite iscrizioni al Repertorio del Riciclaggio per i materiali riciclati e i manufatti e beni ottenuti con materiale riciclato, con le relative indicazioni, codici CER, quantità, perizia giurata e ogni altra informazione richiesta dalle vigenti disposizioni.

4. L'appaltatore deve comunque rispettare le disposizioni in materia di materiale di risulta e rifiuti, di cui agli articoli da 181 a 198 e agli articoli 214, 215 e 216 del decreto legislativo n. 152 del 2006.

### **Art. 62. Terre e rocce da scavo**

1. Sono a carico e a cura dell'appaltatore tutti gli adempimenti imposti dalla normativa ambientale, compreso l'obbligo della tenuta del registro di carico e scarico dei rifiuti, indipendentemente dal numero dei dipendenti e dalla tipologia dei rifiuti prodotti. L'appaltatore è tenuto in ogni caso al rispetto del decreto ministeriale 10 agosto 2012, n. 161.
2. Fermo restando quanto previsto al comma 1, è altresì a carico e a cura dell'appaltatore il trattamento delle terre e rocce da scavo (TRS) e la relativa movimentazione, compresi i casi in cui terre e rocce da scavo:
  - a) siano considerate rifiuti speciali oppure sottoprodotti ai sensi rispettivamente dell'articolo 184, comma 3, lettera b), o dell'articolo 184-bis, del decreto legislativo n. 152 del 2006;
  - b) siano sottratte al regime di trattamento dei rifiuti nel rispetto di quanto previsto dall'articolo 185 dello stesso decreto legislativo n. 152 del 2006, fermo restando quanto previsto dal comma 4 del medesimo articolo.
3. Sono infine a carico e cura dell'appaltatore gli adempimenti che dovessero essere imposti da norme sopravvenute.

### **Art. 63. Custodia del cantiere**

1. E' a carico e a cura dell'appaltatore la custodia e la tutela del cantiere, di tutti i manufatti e dei materiali in esso esistenti, anche se di proprietà della Stazione appaltante e ciò anche durante periodi di sospensione dei lavori e fino alla presa in consegna dell'opera da parte della Stazione appaltante.

### **Art. 64. Cartello di cantiere**

1. L'appaltatore deve predisporre ed esporre in sito, prima dell'effettivo inizio dei lavori, con ogni onere a proprio carico, esemplari di pannelli / totem informativi riguardanti l'intervento di cui all'oggetto, riproducendo esclusivamente le tipologie di pannelli e/o Totem in uso presso il Comune di Ravenna le cui caratteristiche sono puntualmente descritte nel documento "Manuale dei Cantieri" e nello "Schema di sintesi", che costituiscono parte integrante del presente capitolato anche se non materialmente allegati.  
I sopra citati documenti sono consultabili e scaricabili presso il seguente sito del Comune di Ravenna:  
[WWW.COMUNE.RA.IT](http://WWW.COMUNE.RA.IT) / alla Sez. "AREE TEMATICHE" selezionare la Voce "AMBIENTE, TERRITORIO E MOBILITA' / selezionare la voce "dinamicacitta.....".  
E' vietata la riproduzione di pannelli / Totem informativi tipologicamente non conformi a quelli illustrati nel suddetto Manuale, sia nella impostazione grafica che in quella dimensionale / descrittiva.  
Diverse composizioni o assemblaggi modulari dovranno essere preventivamente autorizzati dal Responsabile del Procedimento.



Interventi locali di miglioramento necessari alla mitigazione delle principali vulnerabilità della Residenza Municipale in Piazza del Popolo (RA)

In ogni caso i dettagli di definizione grafica (marchi, caratteri e soluzioni cromatiche da adottare), di contenuto descrittivo/informativo, di materiale da utilizzare (di norma telo in PVC), dovranno essere esplicitamente autorizzati dal Responsabile del Procedimento previa esibizione al medesimo di bozza della soluzione concordata.

2. Per il presente intervento è previsto l'utilizzo:

- di numero \_\_\_\_\_ pannelli indicatori di tipo \_\_\_\_\_ (specificare P1 o P2 ecc.), base \_\_\_\_\_ (specificare dimensioni 70 - 140 cm. ecc.), da collocarsi secondo le indicazioni della D.L. o in conformità alle previsioni di progetto.

**SE RICORRE IL CASO, IN AGGIUNTA O SOSTITUZIONE DEL COMMA PRECEDENTE**

- di numero \_\_\_\_\_ Totem a base \_\_\_\_\_ (specificare Triangolare o quadrata) tipo \_\_\_\_\_ (specificare rispettivamente P6 o P7) base 70 cm

\*\*\*\*\*

3. Sarà obbligo ed onere dell'appaltatore curare i necessari aggiornamenti periodici dei pannelli, ricorrendone la necessità (es. indicazione di subappalti, varianti, ecc.), utilizzando un modulo supplementare tipo P1 da affiancare a ciascuno di quelli previsti al precedente comma 2, salvo la possibilità di aggiungere dette informazioni supplementari in calce al modulo principale ove lo spazio disponibile lo consenta.
4. Qualsiasi difformità dei pannelli installati rispetto le soluzioni autorizzate dal Responsabile del Procedimento o la loro mancata collocazione nel sito ove devono svolgersi i lavori, sarà contestata dal D.L. il quale assegnerà un termine massimo entro il quale l'Impresa è tenuta a sanare i vizi contestati. Trascorso inutilmente tale termine verrà applicata una penale pari ad €.  
100,00 per ogni giorno di ritardo fino alla concorrenza massima di €.

5 Il cartello di cantiere, da aggiornare periodicamente in relazione all'eventuale mutamento delle condizioni ivi riportate; è fornito in conformità al modello di cui all'allegato «C».

### **Art. 65. Eventuale sopravvenuta inefficacia del contratto**

1. Se il contratto è dichiarato inefficace in seguito ad annullamento dell'aggiudicazione definitiva per gravi violazioni, trova applicazione l'articolo 121 dell'allegato 1 al decreto legislativo n. 104 del 2010 (Codice del processo amministrativo).
2. Se il contratto è dichiarato inefficace in seguito ad annullamento dell'aggiudicazione definitiva per motivi diversi dalle gravi violazioni di cui al comma 1, trova l'articolo 122 dell'allegato 1 al decreto

legislativo n. 104 del 2010.

3. Trovano in ogni caso applicazione, ove compatibili e in seguito a provvedimento giurisdizionale, gli articoli 123 e 124 dell'allegato 1 al decreto legislativo n. 104 del 2010.
4. I ricorsi giurisdizionali per giudizi di cui all'articolo 119 comma1) lett.a) del decreto legislativo n.104 del 2010 vengono disciplinati secondo l'art.120 del d.lgs.vo 104/2010 così come modificato dall'art.204 del Codice dei contratti

### **Art. 66. Tracciabilità dei pagamenti**

1. Ai sensi dell'articolo 3, commi 1 e 8, della legge n. 136 del 2010, gli operatori economici titolari

Interventi locali di miglioramento necessari alla mitigazione delle principali vulnerabilità della Residenza Municipale in Piazza del Popolo (RA)

dell'appalto, nonché i subappaltatori, devono comunicare alla Stazione appaltante gli estremi identificativi dei conti correnti dedicati, anche se non in via esclusiva, accesi presso banche o presso Poste italiane S.p.A., entro 7 (sette) giorni dalla stipula del contratto oppure entro 7 (sette) giorni dalla loro accensione se successiva, comunicando altresì negli stessi termini le generalità e il codice fiscale delle persone delegate ad operare sui predetti conti. L'obbligo di comunicazione è esteso anche alle modificazioni delle indicazioni fornite in precedenza. In assenza delle predette comunicazioni la Stazione appaltante sospende i pagamenti e non decorrono i termini legali per l'applicazione degli interessi di cui agli articoli 29, commi 1 e 2, e 30, e per la richiesta di risoluzione di cui all'articolo 29, comma 4.

2. Tutti i movimenti finanziari relativi all'intervento:

- a) per pagamenti a favore dell'appaltatore, dei subappaltatori, dei sub-contraenti, dei sub-fornitori o comunque di soggetti che eseguono lavori, forniscono beni o prestano servizi in relazione all'intervento, devono avvenire mediante bonifico bancario o postale, ovvero altro mezzo che sia ammesso dall'ordinamento giuridico in quanto idoneo ai fini della tracciabilità;
- b) i pagamenti di cui alla precedente lettera a) devono avvenire in ogni caso utilizzando i conti correnti dedicati di cui al comma 1;
- c) i pagamenti destinati a dipendenti, consulenti e fornitori di beni e servizi rientranti tra le spese generali nonché quelli destinati all'acquisto di immobilizzazioni tecniche devono essere eseguiti tramite i conti correnti dedicati di cui al comma 1, per il totale dovuto, anche se non riferibile in via esclusiva alla realizzazione dell'intervento.

3. I pagamenti in favore di enti previdenziali, assicurativi e istituzionali, nonché quelli in favore di gestori e fornitori di pubblici servizi, ovvero quelli riguardanti tributi, possono essere eseguiti anche con strumenti diversi da quelli ammessi dal comma 2, lettera a), fermo restando l'obbligo di documentazione della spesa. Per le spese giornaliere, di importo inferiore o uguale a 1.500 euro possono essere utilizzati sistemi diversi da quelli ammessi dal comma 2, lettera a), fermi restando il divieto di impiego del contante e l'obbligo di documentazione della spesa.

4. Ogni pagamento effettuato ai sensi del comma 2, lettera a), deve riportare, in relazione a ciascuna transazione, il CIG e il CUP di cui all'articolo 1, comma 5.

5. Fatte salve le sanzioni amministrative pecuniarie di cui all'articolo 6 della legge n. 136 del 2010:

- a) la violazione delle prescrizioni di cui al comma 2, lettera a), costituisce causa di risoluzione del contratto ai sensi dell'articolo 3, comma 9-bis, della citata legge n. 136 del 2010;
- b) la violazione delle prescrizioni di cui al comma 2, lettere b) e c), o ai commi 3 e 4, se reiterata per più di una volta, costituisce causa di risoluzione del contratto ai sensi dell'articolo 54, comma 2, lettera b), del presente Capitolato speciale.

6. I soggetti di cui al comma 1 che hanno notizia dell'inadempimento della propria controparte agli obblighi di tracciabilità finanziaria di cui ai commi da 1 a 3, procedono all'immediata risoluzione del rapporto contrattuale, informandone contestualmente la stazione appaltante e la prefettura-ufficio territoriale del Governo territorialmente competente.

7. Le clausole di cui al presente articolo devono essere obbligatoriamente riportate nei contratti sottoscritti con i subappaltatori e i subcontraenti della filiera delle imprese a qualsiasi titolo interessate all'intervento ai sensi del comma 2, lettera a); in assenza di tali clausole i predetti contratti sono nulli senza necessità di declaratoria.

## **Art. 67. Disciplina antimafia**

1. Ai sensi del decreto legislativo n. 159 del 2011, per l'appaltatore non devono sussistere gli impedimenti all'assunzione del rapporto contrattuale previsti dagli articoli 6 e 67 del citato decreto legislativo, in materia antimafia; a tale fine devono essere assolti gli adempimenti di cui al comma 2. In caso di raggruppamento temporaneo o di consorzio ordinario, tali adempimenti devono essere assolti da tutti gli operatori economici raggruppati e consorziati; in caso di consorzio stabile, di consorzio di cooperative o di imprese artigiane, devono essere assolti dal consorzio e dalle consorziate indicate per l'esecuzione.
2. Prima della stipula del contratto deve essere accertata l'idonea iscrizione nella white list tenuta dalla competente prefettura (Ufficio Territoriale di Governo) nella sezione pertinente.

### **Art. 68. Patto di integrità, protocolli multilaterali, doveri comportamentali**

1. L'appaltatore, con la partecipazione alla gara, si è impegnato, nel caso di affidamento di incarichi di collaborazione a qualsiasi titolo, a rispettare i divieti imposti dall'articolo 53, comma 16-ter, del decreto legislativo n. 165 del 2001 e dall'articolo 21 del decreto legislativo n. 39 del 2013.
2. L'appaltatore, con la partecipazione alla gara, si è impegnato infine, nel caso di affidamento di incarichi di collaborazione a qualsiasi titolo, a rispettare e a far rispettare il codice di comportamento approvato con D.P.R. 16 aprile 2013, n. 62, per quanto di propria competenza, in applicazione dell'articolo 2, comma 3 dello stesso D.P.R.

### **Art. 69. Spese contrattuali, imposte, tasse**

1. Sono a carico dell'appaltatore senza diritto di rivalsa:
  - a) le spese contrattuali;
  - b) le tasse e gli altri oneri per l'ottenimento di tutte le licenze tecniche occorrenti per l'esecuzione dei lavori e la messa in funzione degli impianti;
  - c) le spese, le imposte, i diritti di segreteria e le tasse relativi al perfezionamento e alla registrazione del contratto;
2. Sono altresì a carico dell'appaltatore tutte le spese di bollo per gli atti occorrenti per la gestione del lavoro, dalla consegna alla data di emissione del certificato di collaudo provvisorio.
3. Se, per atti aggiuntivi o risultanze contabili finali sono necessari aggiornamenti o conguagli delle somme per spese contrattuali, imposte e tasse di cui ai commi 1 e 2, le maggiori somme sono comunque a carico dell'appaltatore e trova applicazione l'articolo 8 del capitolato generale d'appalto.
4. A carico dell'appaltatore restano inoltre le imposte e gli altri oneri, che, direttamente o indirettamente gravano sui lavori e sulle forniture oggetto dell'appalto.
5. Il presente contratto è soggetto all'imposta sul valore aggiunto (I.V.A.); l'I.V.A. è regolata dalla legge; tutti gli importi citati nel presente Capitolato speciale si intendono I.V.A. esclusa.

ALLEGATI al Titolo I della Parte prima

<b>Allegato «A»</b>	<b>ELENCO DEGLI ELABORATI INTEGRANTI IL PROGETTO (articolo 7, comma 1, lettera c))</b>
-------------------------	--

ELENCO ELABORATI PROGETTO DEFINITIVO ESECUTIVO Interventi locali di miglioramento necessari alla mitigazione delle principali vulnerabilità della Residenza Municipale			
ELABORATO	TITOLO	SCALA	FORMATO
ELABORATI GENERALI			
EG.01	Relazione tecnica illustrativa	-	A4
ELABORATI AMMINISTRATIVI			
EA.01	Quadro economico	-	A4
EA.02	Computo Metrico delle opere strutturali edili e della sicurezza	-	A4
EA.03	Elenco Prezzi delle opere strutturali edili e della sicurezza	-	A4
EA.04	Capitolato Speciale di Appalto	-	A4
EA.05	Schema di contratto	-	A4
EA.06	Cronoprogramma	-	A3
RELAZIONI SPECIALISTICHE			
RS.01	Relazione di calcolo strutturale	-	A4
RS.01 A	Allegato alla Relazione di calcolo strutturale	-	A4
RS.02	Relazione sui materiali	-	A4
RS.03	Piano di manutenzione delle strutture	-	A4
RI.01	Relazione Integrativa alle richieste RER	-	A4
RI.01A	Allegato alla Relazione Integrativa	-	A4
STATO DI FATTO			
01 SF	Pianta Piano terra	100	A0
02 SF	Pianta Piano ammezzato	100	A0
03 SF	Pianta Piano Primo	100	A0
04 SF	Pianta Calpestio Piano Secondo Palazzo Merlato Con Relativo Ampliamento E Pianta Plafone Di Palazzetto Veneziano E Relativo Ampliamento	100	A0
05 SF	Pianta Plafone Palazzo Merlato	100	A0
06 SF	Pianta Coperture	100	A0
07 SF	Prospetti E Sezioni Palazzo Merlato E Palazzetto Veneziano	100	A0
INTERVENTI LOCALI			
01 IL	QUADRO INTERVENTI PIANO TERRA	100	A1
02 IL	QUADRO INTERVENTI PIANO AMMEZZATO	100	A1
03 IL	QUADRO INTERVENTI PIANO PRIMO	100	A1
04 IL	QUADRO INTERVENTI PIANO SECONDO PALAZZO MERLATO E AMPLIAMENTO SU VIA CAIROLI	100	A1
05 IL	QUADRO INTERVENTI COPERTURE	100	A1
06 IL	PARTICOLARI INTERVENTI SOLAI PIANO AMMEZZATO	VARIE	A1
07 IL	PARTICOLARI INTERVENTI SOLAI PIANO PRIMO (a)	VARIE	A1
08 IL	PARTICOLARI INTERVENTI SOLAI PIANO PRIMO (b)	VARIE	A1
09 IL	PARTICOLARI INTERVENTI SOLAI PIANO SECONDO	VARIE	A1
10 IL	PARTICOLARI INTERVENTI SULLE COPERTURE	VARIE	A1
11 IL	PALAZZO MERLATO PROSPETTI SU PIAZZA DEL POPOLO PIAZZA	VARIE	A1
12 IL	PALAZZO MERLATO QUADRO FESSURATIVO E RELATIVI INTERVENTI	VARIE	A1
SICUREZZA			
SIC.01	Piano di sicurezza e coordinamento	-	A4
SIC.02	Costi da PSC	-	A4

**Allegato  
«B»****DICHIARAZIONE DI CONFORMITA' A STANDARD SOCIALI MINIMI di cui  
all'Allegato I al decreto del Ministro dell'ambiente 6 giugno 2012  
(articolo 59, comma 1)****Dichiarazione di conformità a standard sociali minimi***Il sottoscritto .....**in qualità di rappresentante legale dell'impresa i.....***dichiara:**

*che i beni oggetto del presente appalto sono prodotti in conformità con gli standard sociali minimi in materia di diritti umani e di condizioni di lavoro lungo la catena di fornitura (da ora in poi "standard") definiti da:*

- *le otto Convenzioni fondamentali dell'Organizzazione Internazionale del Lavoro (OIL, International Labour Organization – ILO), ossia, le Convenzioni n. 29, 87, 98, 100, 105, 111 e 182;*
- *la Convenzione ILO n. 155 sulla salute e sicurezza nei luoghi di lavoro;*
- *la Convenzione ILO n. 131 sulla definizione di salario minimo;*
- *la Convenzione ILO n. 1 sulla durata del lavoro (industria);*
- *la Convenzione ILO n. 102 sulla sicurezza sociale (norma minima);*
- *la "Dichiarazione Universale dei Diritti Umani" Approvata dall'Assemblea Generale delle Nazioni Unite il 10 dicembre 1948;*
- *art. n. 32 della "Convenzione sui Diritti del Fanciullo" Approvata dall'Assemblea Generale delle Nazioni Unite il 20 novembre 1989, ratificata in Italia con Legge del 27 maggio 1991, n. 176 "Ratifica ed esecuzione della Convenzione sui Diritti del Fanciullo", fatta a New York il 20 novembre 1989;*
- *la legislazione nazionale, vigente nei Paesi ove si svolgono le fasi della catena di fornitura, riguardanti la salute e la sicurezza nei luoghi di lavoro, nonché le legislazione relativa al lavoro, inclusa quella relativa al salario, all'orario di lavoro e alla sicurezza sociale (previdenza e assistenza).*

*Quando le leggi nazionali e gli standard sopra richiamati fanno riferimento alla stessa materia, sarà garantita la conformità allo standard più elevato.*

**Convenzioni fondamentali dell'ILO:**

**Lavoro minorile (art. 32 della Convenzione ONU sui Diritti del Fanciullo; Convenzione ILO sull'età minima n. 138; Convenzione ILO sulle forme peggiori di lavoro minorile n. 182)**

- *I bambini hanno il diritto di essere protetti contro lo sfruttamento economico nel lavoro e contro l'esecuzione di lavori che possono compromettere le loro opportunità di sviluppo ed educazione.*
- *L'età minima di assunzione all'impiego o al lavoro deve essere in ogni caso non inferiore ai 15 anni.*
- *I minori di 18 anni non possono assumere alcun tipo di impiego o lavoro che possa comprometterne la salute, la sicurezza o la moralità.*
- *Nei casi di pratica di lavoro minorile, opportuni rimedi devono essere adottati rapidamente.*
- *Contemporaneamente, deve essere messo in atto un sistema che consenta ai bambini di perseguire il loro percorso scolastico fino al termine della scuola dell'obbligo.*

**Lavoro forzato/schiavitù (Convenzione ILO sul lavoro forzato n. 29 e Convenzione ILO sull'abolizione del lavoro forzato n. 105)**

- *E' proibito qualunque tipo di lavoro forzato, ottenuto sotto minaccia di una punizione e non offerto dalla persona spontaneamente.*

Interventi locali di miglioramento necessari alla mitigazione delle principali vulnerabilità della Residenza Municipale in Piazza del Popolo (RA)

- *Ai lavoratori non può essere richiesto, ad esempio, di pagare un deposito o di cedere i propri documenti di identità al datore di lavoro. I lavoratori devono inoltre essere liberi di cessare il proprio rapporto di lavoro con ragionevole preavviso.*

**Discriminazione (Convenzione ILO sull'uguaglianza di retribuzione n° 100 e Convenzione ILO sulla discriminazione (impiego e professione) n. 111)**

- *Nessuna forma di discriminazione in materia di impiego e professione è consentita sulla base della razza, del colore, della discendenza nazionale, del sesso, della religione, dell'opinione politica, dell'origine sociale, dell'età, della disabilità, dello stato di salute, dell'orientamento sessuale e dell'appartenenza sindacale.*

**Libertà sindacale e diritto di negoziazione collettiva (Convenzione ILO sulla libertà sindacale e la protezione del diritto sindacale n. 87 e Convenzione ILO sul diritto di organizzazione e di negoziazione collettiva n. 98)**

- *I lavoratori hanno il diritto, senza alcuna distinzione e senza autorizzazione preventiva, di costituire delle organizzazioni di loro scelta, nonché di divenirne membri e di ricorrere alla negoziazione collettiva.*

*L'Appaltatore si impegna a consentire l'accesso al cantiere da parte di organi di controllo esterni incaricati dalla Amministrazione e preposti alla verifica gestionale del cantiere sottoposto alle procedure dello schema di certificazione "Lavoro Etico – Cantieri Lavori Pubblici", a cui l'Area Infrastrutture Civili del Comune di Ravenna ha aderito.*

Firma, .....

Data:.....

Timbro

**Allegato  
«C»**

**CARTELLO DI CANTIERE (articolo 64)**

Ente appaltante: **COMUNE DI RAVENNA**

Ufficio competente:

ASSESSORATO A

UFFICIO TECNICO

Dipartimento/Settore/Unità operativa

**Interventi locali di miglioramento necessari alla mitigazione delle principali vulnerabilità della Residenza Municipale in Piazza del Popolo (RA)**

Progetto approvato con \_\_\_\_\_ del \_\_\_\_\_ n. \_\_\_\_\_ del \_\_\_\_\_

**Progetto esecutivo:**

**R.T.:Asdea-Ing. Andrea Bagagli -Prof.Ing.Andrea Benedetti**

**DL:**

Progetto esecutivo

DL opere

**Asdea-Ing. Andrea Bagagli -Prof.Ing.Andrea Benedetti**

Responsabile dei lavori:

Ing.Claudio Bondi

Coordinatore per la progettazione:

Ing.Andrea Bagagli

Coordinatore per l'esecuzione:

Durata stimata in uomini x  
giorni:

Notifica preliminare in  
data:

Responsabile unico del procedimento: Arch. Michele Berti

**IMPORTO DEL PROGETTO: euro 1.926.698,26**

**IMPORTO LAVORI A BASE D'ASTA: euro 1.343.583,16**

**ONERI PER LA SICUREZZA: euro 150.752,65**

**IMPORTO DEL CONTRATTO: euro \_\_\_\_\_**

Gara in data \_\_\_\_\_, offerta di ribasso del \_\_\_\_ %

Impresa esecutrice:

con sede \_\_\_\_\_

Qualificata per i lavori delle categorie: \_\_\_\_\_, classifica \_\_\_\_\_

\_\_\_\_\_, classifica \_\_\_\_\_

\_\_\_\_\_, classifica \_\_\_\_\_

direttore tecnico del cantiere: \_\_\_\_\_

subappaltatori:	per i lavori di		Importo lavori subappaltati
	categoria	Descrizione	Euro

**INTERVENTO FINANZIATO DALLA REGIONE EMILIA ROMAGNA**

inizio dei lavori \_\_\_\_\_ con fine lavori prevista per il \_\_\_\_\_

prorogato il \_\_\_\_\_ con fine lavori prevista per il \_\_\_\_\_

Ulteriori informazioni sull'opera possono essere assunte presso l'ufficio \_\_\_\_\_

telefono: \_\_\_\_\_ fax: \_\_\_\_\_ http: // www . \_\_\_\_\_ .it E-mail: \_\_\_\_\_ @ \_\_\_\_\_

**Allegato  
«D»**

**RIEPILOGO DEGLI ELEMENTI PRINCIPALI DEL CONTRATTO**

		<i>Euro</i>
1	Importo per l'esecuzione delle lavorazioni (base d'asta)	<b>1.343.583,16</b>
2	Oneri per l'attuazione dei piani di sicurezza	<b>150.752,65</b>
T	Importo della procedura d'affidamento (1 + 2)	<b>1.494.335,81</b>
R.a	Ribasso offerto in percentuale	%
R.b	Offerta risultante in cifra assoluta	
<b>3</b>	<b>Importo del contratto (T – R.b)</b>	
4.a	Cauzione provvisoria _____ 2 %	
4.b	Cauzione provvisoria ridotta della metà (50% di 4.a)	
5.a	Garanzia fideiussoria base (3 x 10%) _____ 10 %	
5.b	Maggiorazione cauzione (per ribassi > al 10%) _____ %	
5.c	Garanzia fideiussoria finale (5.a + 5.b)	
5.d	Garanzia fideiussoria finale ridotta della metà (50% di 5.c)	
6.a	Importo assicurazione C.A.R. articolo 37, comma 3, lettera a)	
6.b	di cui: per le opere (articolo 37, comma 3, lettera a), partita 1)	Come da contratto dedotte 6c e 6d
6.c	per le preesistenze (articolo 37, comma 3, lettera a), partita 2)	<b>250.000,00</b>
6.d	per demolizioni e sgomberi (art. 37, comma 3, lettera a), partita 3)	<b>100.000,00</b>
6.e	Importo assicurazione R.C.T. articolo 37, comma 4, lettera a)	<b>1.000.000,00</b>
7	Estensione assicurazione periodo di garanzia articolo 37, comma 7	Mesi
8.a	Importo limite indennizzo polizza decennale art. 37, comma 8, lett. a)	
8.b	Massimale polizza indennitaria decennale art. 37, comma 8, lett. a)	
8.c	di cui: per le opere (articolo 37, comma 8, lettera a), partita 1)	
8.d	per demolizioni e sgomberi (art. 37, comma 8, lettera a), partita 2)	
8.e	Importo polizza indennitaria decennale R.C.T. art. 37, comma 8, lett. b)	
9	Importo minimo netto stato d'avanzamento, articolo 27, comma 1	<b>200.000,00</b>
10	Importo minimo rinviato al conto finale, articolo 27, comma 7	Vedi art.
11	Tempo utile per l'esecuzione dei lavori, articolo 14	Giorni <b>540</b>
12.a	Penale giornaliera per il ritardo, articolo 18 _____ ‰	<b>0,3</b>
12.b	Premio di accelerazione per ogni giorno di anticipo _____ ‰	-----
.....	.....	



## Titolo II

### Definizione tecnica dei lavori non deducibile dagli altri elaborati

#### PARTE SECONDA

#### Specificazione delle prescrizioni tecniche art. 43, comma 3, lettera b), del Regolamento generale

#### PRESCRIZIONI TECNICHE

##### CONSOLIDAMENTO DELLE MURATURE

I lavori di consolidamento delle murature dovranno essere condotti secondo le normative e regole tecniche vigenti ed in particolare al D.M. 14 gennaio 2008 e successivi aggiornamenti.

Le eventuali perforazioni dovranno essere condotte evitando l'insorgere di vibrazioni nocive operando ove necessario senza percussione e utilizzando carotatrici.

##### SCUCI E CUCI

L'obiettivo di questa lavorazione dovrà essere quello di ripristinare l'originaria continuità strutturale degli elementi murari degradati mediante una graduale sostituzione che non dovrà interrompere, nel corso dei lavori, la funzionalità statica della muratura. L'Appaltatore, quindi, provvederà, delimitata la parte di muratura da sostituire, ad individuare le zone dei successivi interventi che dovranno essere alternati in modo da potere sempre disporre di un quantitativo sufficiente di muratura resistente. Aprirà una breccia nella prima zona d'intervento ricostruendo la porzione demolita con muratura in pietrame, mattoni e malta di calce idraulica naturale, ammassando da una parte la nuova struttura con la vecchia muratura resistente e dall'altra parte lasciando le ammassature libere di ricevere la successiva muratura di sostituzione. Dovrà, in seguito, inserire a forza fra la nuova muratura e la sovrastante vecchia muratura dei cunei di legno da sostituire, solo a ritiro avvenuto, con mattoni e malta fluida fino a rifiuto. Queste operazioni andranno ripetute per tutte le zone d'intervento.

##### FISSAGGIO DI ELEMENTI DECOESI E/O IN FASE DI DISTACCO

In presenza di elementi distaccati (es. paramenti, elementi decorativi e/o porzioni superstiti di paramenti antichi aderenti alla muratura, sia essa costituita da laterizi, tufi, calcari, e comunque realizzata) l'Appaltatore dovrà fare pulire accuratamente la superficie e rimuovere ogni sostanza estranea. Procederà, quindi, all'estrazione degli elementi smossi provvedendo alla loro pulizia e lavaggio ed alla preparazione dei piani di posa con una malta analoga all'originale additivata con agenti chimici solo dietro espressa richiesta della D.L.. Eseguirà in seguito, la ricollocazione in opera degli elementi rimossi e la chiusura "sottoquadro" dei giunti mediante la stessa malta, avendo cura di sigillare le superfici d'attacco tra paramento e nucleo con malte preparate in modo idoneo. Se i paramenti dovessero risultare distaccati dal nucleo murario, l'Appaltatore dovrà procedere come descritto precedentemente ripristinando la continuità strutturale tra paramento e nucleo mediante iniezioni o colaggi di miscele fluide di malta a base di latte di calce e pozzolana vagliata e ventilata o altre mescole indicate dalla D.L.. In presenza di piccole lacune o mancanze

limitate a pochi elementi si potrà provvedere all'integrazione con materiale antico di recupero. Qualora si dovesse procedere alla ricostruzione di paramenti analoghi a quelli originali, detti paramenti verranno realizzati con materiali applicati in modo da distinguere la nuova esecuzione (sottoquadro, sopra quadro, inserimento di lamine di piombo, trattamento della superficie all'antica). Verranno inoltre previste legature realizzate in genere con barre inox ad aderenza migliorata. Potranno essere utilizzate barre inox filettate solo se la particolare applicazione non richiede la piegatura/sagomatura della barra. L'ancoraggio potrà avvenire mediante contropiastre e/o inghisaggio. Ove possibile l'inghisaggio verrà effettuato con miscela a base di calce idraulica naturali mentre in situazioni critiche verrà fatto ricorso a resine ibride e/o epossidiche.

Particolare attenzione dovrà essere adottata per assicurare il completo riempimento del foro prevedendo se necessario l'utilizzo di miscele tixotropiche e l'utilizzo di calze (es. in nylon e/o in rete inox) per evitare la dispersione attraverso fessurazioni/vuoti esistenti.

In alternativa alla malta di calce idraulica, per il fissaggio e la riadesione di parti più consistenti si potranno utilizzare modeste porzioni di resina epossidica (bicomponente ed esente da solventi) in pasta stesa con l'ausilio di piccole spatole ed eventualmente, se indicato dagli elaborati di progetto, caricate con aggregati tipo carbonato di calcio o sabbie silicee o di quarzo al fine di conferire maggiore consistenza alla pasta e consentire il raggiungimento degli spessori previsti. Si ricorrerà ad un impasto d'adeguata tixotropicità o fluidità in relazione alla dimensione e caratteristiche degli elementi da far riaderire. Durante la fase di indurimento dell'adesivo sarà necessario predisporre dei dispositivi di presidio temporaneo costituiti, a seconda delle dimensioni del frammento, da carta giapponese, nastro di carta, morsetti di legno ecc. facendo attenzione a non danneggiare in alcun modo il manufatto. Per le parti a vista la lavorazione dovrà essere effettuata "sottosquadro" prevedendo una stilatura finale secondo le modalità concordate con la DL.

La procedura applicativa varierà in ragione dello specifico materiale di cui sarà costituito l'elemento da incollare, dei tipi di frattura che questo presenterà e che occorrerà ridurre e dei vuoti che sarà necessario colmare affinché l'operazione risulti efficace.

### **CONSOLIDAMENTO MEDIANTE INIEZIONI A BASE DI MISCELE LEGANTI**

Prima di dare inizio ai lavori, l'Appaltatore dovrà eseguire un'attenta analisi della struttura al fine di determinare l'esatta localizzazione delle sue cavità e di verificare il quadro fessurativo.

L'esame potrà essere effettuato mediante tecniche molto usuali come la percussione della muratura oppure ricorrendo a carotaggi o, in relazione all'importanza delle strutture e dietro apposita prescrizione, ad indagini di tipo non distruttivo (termografie, ultrasuoni, ecc.). In seguito, l'Appaltatore farà asportare lo strato di rivestimento per mettere a nudo la lesione e per meglio esaminare la consistenza del paramento murario. In presenza di murature in pietrame incerto sarà preferibile non togliere lo strato d'intonaco al fine di evitare l'eccessivo trasudamento della miscela legante. I punti su cui praticare i fori verranno scelti dalla D.L. in base alla distribuzione delle fessure ed al tipo di struttura.

Nelle murature in pietrame, le perforazioni dovranno essere eseguite in corrispondenza dei punti di giunzione delle malte e ad una distanza che, in relazione alla compattezza del muro, potrà variare dai 60 agli 80 cm..

Nelle murature in mattoni pieni la distanza fra i fori non dovrà superare i 50 cm.. Le perforazioni andranno eseguite distribuendole in modo che le aree delle singole iniezioni vadano a sovrapporsi; ciò si otterrà lasciando fuoriuscire, durante l'iniezione, la miscela dai tubicini "testimoni". Durante questa lavorazione

sarà necessario evitare che le sbavature vadano a rovinare in modo irreversibile l'integrità degli adiacenti strati di rivestimento. Per agevolare la diffusione della miscela, l'Appaltatore dovrà praticare dei fori profondi quanto la metà dello spessore del muro. Se lo spessore risulterà inferiore a 60-70 cm., le iniezioni verranno effettuate su una sola faccia della struttura; se, invece, supererà i 70 cm. si dovrà lavorare su ambedue le facce; se lo spessore dovesse essere ancora maggiore (l, 5-2, 0 ml.), o se risultasse impossibile iniettare su entrambi i lati, si dovrà perforare la muratura da un solo lato fino a raggiungere i 2/3 della profondità del muro. Se la muratura sarà in mattoni pieni, per distribuire meglio la miscela e per interessare i diversi strati orizzontali di malta, andranno praticate perforazioni inclinate di almeno 45 gradi verso il basso fino a raggiungere una profondità di 30-40 cm..

Gli ugelli di iniezione ed i tubicini "testimone" andranno cementati con la stessa miscela d'iniezione resa più densa. Tutte le lesioni e le eventuali sconnessure fra conci saranno stuccate in modo da non permettere la fuoriuscita della miscela legante. Prima di iniettare la miscela, dovrà essere effettuato un prelavaggio delle sezioni filtranti sia al fine di saturare la massa muraria sia di mantenere la densità della miscela sia di visualizzare, mediante, l'umidità risorgente dagli intonaci, l'estensione delle zone da trattare e l'esistenza di eventuali lesioni non visibili.

Il lavaggio dovrà essere eseguito con acqua pura e priva di materie terrose, durante la fase del lavaggio andranno effettuate le operazioni supplementari di rimozione di stitatura dei giunti e sigillatura delle lesioni.

La trasfusione delle miscele leganti all'interno dei fori sarà eseguita a pressione controllata; solo dietro prescrizione della D.L. si dovrà fare ricorso ad un'idonea pompa a mano o automatica provvista di un manometro di facile lettura. La miscela, d'idonea consistenza e composizione, dovrà essere omogenea, ben amalgamata ed esente da grumi ed impurità.

Se il dissesto sarà limitato ed una zona ristretta, dovranno essere risanate, con una pressione non troppo elevata, prima le parti più danneggiate ed in seguito, utilizzando una pressione maggiore, le rimanenti zone.

Dopo un preconsolidamento, che sarà eseguito colando mediante un imbuto una boiacca molto fluida, andranno effettuate le iniezioni procedendo con simmetria dal basso verso l'alto al fine di evitare pericolosi squilibri di peso e conseguenti alterazioni nella statica della struttura. La miscela andrà iniettata, in relazione alla consistenza della muratura, mediante una pressione di circa 0, 5-1, 0 Kg/cmq. che servirà ad agevolare il drenaggio e ad otturare con il ritorno elastico i fori. Occorrerà, inoltre, in relazione alla quota del piano di posa delle attrezzature, aumentare la pressione d'immissione di 1/2 atmosfera ogni 3 ml. di dislivello in modo da bilanciare la pressione idrostatica. La pressione dovrà essere mantenuta costante fino a quando la miscela non sarà fuori uscita dai fori adiacenti o dai tubicini "testimoni". Dopo l'indurimento della miscela, gli ugelli saranno dismessi ed i fori sigillati con la malta appropriata. Negli edifici a diversi piani, le iniezioni dovranno essere praticate a partire dal piano più basso.

## **RISTILATURA DEI GIUNTI DI MALTA**

I lavori conservativi su murature in genere, nella gran parte dei casi, riguardano in maniera piuttosto evidente i giunti di malta di allettamento tra singoli manufatti. Si dovranno pertanto effettuare analisi mirate, sulla composizione chimico fisica dei manufatti e delle malte di allettamento, per determinarne la natura, la provenienza e la granulometria.

La prima operazione di intervento riguarderà l'eliminazione puntuale dei giunti di malta incompatibili, giunti cioè realizzati con malte troppo crude (cementizie) incompatibili col paramento, in grado di creare col tempo stress meccanici evidenti, o gravemente ammalorate. L'operazione dovrà avvenire con la massima

cura utilizzando scalpelli di piccole dimensioni evitando accuratamente di intaccare il manufatto originale. Seguirà un intervento di pulitura utilizzando pennelli a setole morbide e bidone aspiratutto. Previa abbondante bagnatura con acqua deionizzata si effettuerà la stilatura dei giunti di malta tramite primo arriccio in malta di calce idraulica esente da sali solubili e sabbia vagliata (rapporto legante inerte 1:2). L'arriccio sarà da effettuarsi utilizzando piccole spatole evitando con cura di intaccare le superfici non interessate (sia con la malta che con le spatole) si potranno eventualmente proteggere le superfici al contorno utilizzando nastro in carta da carrozziere.

La ristilatura di finitura si effettuerà con grassello di calce e sabbia del Ticino eventualmente additivati con sabbie di granulometrie superiori, cocchio pesto, polveri di marmo (rapporto leganti-inerti 1:3). La scelta degli inerti sarà dettata dalle analisi preventive effettuate su materiali campioni, e dalla risoluzione cromatica che si vuole ottenere in sintonia con le malte esistenti (per piccole ristilature) o in difformità per distinguerle da quelle esistenti (porzioni di muratura più vaste). Tali scelte saranno esclusivamente dettate dalla D.L. comunque dietro specifica autorizzazione degli organi competenti alla tutela del bene in oggetto. La ristilatura avverrà sempre in leggero sotto-quadro e dovrà prevedere una finitura di regolarizzazione tramite piccole spugne inumidite in acqua deionizzata.

Le malte utilizzate dietro specifica richiesta e/o autorizzazione della D.L. , potranno essere caricate con additivi di natura chimica, quali resine epossidiche (richiesta di forte adesività per stuccature profonde non esposte ai raggi U.V.) o resine acriliche o acril-siliconiche.

#### **PROTEZIONE DELLE TESTE DEI MURI**

Per garantire una buona conservazione delle strutture murarie oggetto di intervento sarà possibile realizzare particolari volumi di sacrificio sulle creste delle stesse, oltre ad eventuali opere di ripedonamento, o sugli spioventi tramite apposite ripianature.

L'eventuale volume si realizzerà a seconda del tipo, dello spessore e della natura della muratura originale. Dovrà inoltre distinguersi in modo netto dalle strutture originarie, per tipologia costruttiva o materiale pur accordandosi armoniosamente con esse, assicurandone la continuità strutturale.

L'Appaltatore provvederà quindi alla risarcitura, al consolidamento ed alla parziale ricostruzione della struttura per la rettifica e alla eventuale integrazione delle lacune secondo i modi già indicati. Potrà quindi procedere alla realizzazione di più strati di malta capaci di sigillare la tessitura muraria, facilitare e smaltire l'acqua piovana evitandone il ristagno.

Tale strato dovrà, in genere, essere eseguito armonizzando l'inerte, la pezzatura e la sagoma con l'originaria muratura sottostante utilizzando per piccole porzioni adatti inerti e malte simili alle originali per composizione fisico-chimica; oppure per porzioni consistenti, evidenziando la nuova malta con colorazioni o finiture differenti dalle originali, pur conservandone le caratteristiche. In casi particolari le malte potranno essere additate con opportuni prodotti di sintesi chimica, ma solo dietro specifica richiesta ed autorizzazione della D.L.

#### **RISTILATURE ARMATE (REPOINTING)**

Per il rinforzo di muratura in cattivo stato o in zone soggette ad aumenti dei carichi gravanti si procederà mediante l'inserimento di barre di ferro o piatti di rinforzo nei giunti, eseguendo le operazioni indicate di seguito:

-rimozione dell'intonaco, ove presente;

-taglio dei giunti di malta con mezzo meccanico, per la profondità indicata nel progetto (usualmente circa 5-6 cm) avendo cura di procedere lentamente, adottando tutte le cautele atte ad evitare danneggiamenti della muratura; o in particolari situazioni di degrado o di pregio del paramento su cui si interviene, scarnitura dei giunti manuale con raschietti, e scalpelli di piccole dimensioni, per una profondità che dipenderà dalla gravità del danno in atto e dalle richieste di progetto;

-inserimento di barre in acciaio inox ad aderenza migliorata del tipo e per la lunghezza indicate in progetto, o a scelta della DL di barre rettangolari pultruse in fibra di carbonio ad aderenza migliorata;

-saturazione del giunto scarnito con malta di calce ad alta resistenza, applicata con cazzuolino avendo cura di rimanere sotto squadra rispetto ai bordi dei mattoni .

La malta utilizzata dovrà essere compatibile con la muratura esistente, priva di sali solubili e garantire una resistenza a compressione a 28 gg non inferiore 70 kg/cm<sup>2</sup>

Tutte le operazioni vanno eseguite a mano, avendo cura di evitare danneggiamenti, in particolare dei bordi dei mattoni, rifinendo le stilature e ripulendo gli eventuali debordi di malta, pulendo ogni incrostazione.

Le medesime operazioni potranno essere realizzate anche in zone d'angolo, inserendo opportune barre pre-sagomate a piè d'opera.

Le zone di intervento, la sequenza e la modalità di esecuzione delle varie operazioni, nonché le caratteristiche delle malte impiegate dovranno ottenere sempre la preventiva approvazione della D.L.

#### **CONSOLIDAMENTO MEDIANTE TIRANTI METALLICI**

I tiranti metallici dovranno essere applicati di preferenza all'interno della muratura e fissati alle estremità con piastre atte alla distribuzione dei carichi. Le tirantature metalliche potranno anche essere lasciate completamente a vista nel caso in cui il progetto lo preveda e/o dietro indicazioni specifiche della D.L.

Una volta segnati i livelli e gli assi dei tiranti, l'Appaltatore dovrà preparare la sede di posa dei tiranti mediante l'utilizzo di trapani/carotatrici esclusivamente rotativi del diametro prescritto onde evitare sconnessioni e ogni possibile disturbo all'equilibrio della struttura dissestata.

Quando si dovesse predisporre la sede di posa dei tiranti in aderenza ai paramenti, l'Appaltatore dovrà praticare nella muratura delle apposite scanalature. Le loro sezioni e la loro posizione saranno prescritte dagli elaborati di progetto e dovranno essere in grado di contenere i piani di posa dei tiranti e delle piastre di ripartizione, le cui aree di appoggio dovranno essere spianate con getto di malta antiritiro.

I tiranti, una volta tagliati e filettati per circa 10 cm. da ogni lato, o secondo le indicazioni di progetto, andranno posti in opera e fissati alle piastre (dalle dimensioni e spessori prescritti) mediante dadi filettati predisponendo preventivamente apposite guaine protettive.

Ad avvenuto indurimento delle malte usate per i piani di posa delle piastre, l'Appaltatore metterà in tensione i tiranti per mezzo di chiavi dinamometriche in modo che la tensione applicata non superi il 50% di quella ammissibile dal cavo di acciaio. Si salderanno infine i dadi filettati.

La sede di posa dei tiranti, se prevista all'interno della struttura, potrà essere riempita, dietro precise indicazioni della D.L., con iniezioni di malte reoplastiche o di prodotti di sintesi chimica, mentre le scanalature potranno essere sigillate con malta o lasciate a vista, eventualmente rifinite in modo da non andare in contrasto con l'aspetto del paramento murario.

I tiranti verticali, diagonali e comunque inclinati verranno inseriti in fori passanti attraverso le murature, nei quali verrà poi iniettata a pressione malta epossidica opportunamente formulata, per la formazione del bulbo di ancoraggio. Verranno poi messe in opere le piastre di ancoraggio. L'operazione di tesatura avverrà dopo il completo essiccamento del bulbo di ancoraggio.

Il posizionamento, le forme e le dimensioni delle piastre di ancoraggio dovranno seguire le prescrizioni del progetto o della D.L., potranno infatti essere ortogonali al tirante, inclinate rispetto a questo, a bloccaggio singolo o pluricavo.

### **CONSOLIDAMENTO DI VOLTE IN MURATURA (LATERIZIO E PIETRA)**

Prima di mettere in pratica qualsiasi procedura di consolidamento è richiesta la verifica preliminare della consistenza statica attraverso:

- verifica delle caratteristiche fisiche e meccaniche della volta e dei singoli elementi che ne fanno parte (materiali, tessitura, spessori) anche attraverso l'esecuzione di saggi e perforazioni di controllo;
- analisi del quadro fessurativo e conseguente studio del degrado;

#### **Stuccature preliminari**

Si procederà alla stuccatura con malta idraulica di tutte le eventuali lesioni o soluzioni di continuità localizzate all'intradosso della volta seguendo le prescrizioni della D.L.

#### **Puntellatura**

Tutta la volta oggetto d'intervento dovrà essere preventivamente sostenuta da un sistema di centine simile a quello utilizzato per la costruzione; si dovrà, inoltre, provvedere alla messa in opera d'adequate sbatacchiature al fine di contrastare la spinta di volte contigue. In presenza di porzioni di volte affrescate, ovvero decorate, a contatto con i puntelli, queste dovranno essere protette con i sistemi ritenuti più idonei dalla D.L.; si ricorda, inoltre, che le opere di sostegno dovranno insistere su un piano di appoggio assolutamente sicuro.

#### **Rimozione materiale inerte**

Tutto il materiale (pavimento, sottofondo, eventuale piano di posa, materiale di rinfiacco) sovrapposto alla volta dovrà essere rimosso; questa operazione dovrà essere effettuata manualmente e dovrà avanzare (per strati paralleli e successivi fino al vivo dell'estradosso della volta) a partire dalla zona di chiave fino ad arrivare all'esterno della volta facendo attenzione di conservare l'integrità dei materiali. Secondo la tipologia di volta la rimozione seguirà direzioni differenti: nelle volte a botte si procederà per tratti di uguale dimensione a partire da entrambi i lati della generatrice superiore fino a raggiungere i rinfiacci; nelle volte a padiglione ed a crociera, si inizierà dal centro proseguendo lungo i quattro fronti, seguendo le generatrici in quella a padiglione, o seguendo la direzione degli anelli in quella a crociera, fino a giungere il

livello di imposta (per maggiori dettagli si rimanda a quanto detto all'articolo specifico sullo smontaggio delle strutture voltate).

### **Pulizia dell'estradosso**

Si eseguirà la pulitura rimuovendo (mediante spazzole di saggina, raschietti, aria compressa aspiratori od altri sistemi ritenuti idonei dalla D.L.) le malte leganti degradate, i detriti che si presenteranno aridi ed inconsistenti e tutto ciò che potrebbe in qualche modo ostacolare le successive operazioni di consolidamento.

### **Consolidamento dell'estradosso mediante cappa armata**

Previo esecuzione delle operazioni preliminari la procedura prevedrà la messa in opera di rete elettrosaldata (o armatura doppia) in acciaio inox aisi 304 o 316 ad aderenza migliorata B450C (Fe B 44 K) adeguatamente dimensionata secondo le indicazioni di progetto (comunque non inferiore a  $\Phi$  6 mm con maglie 100x100 mm), adagiata in modo da seguire perfettamente la forma dell'estradosso; se sarà necessario la rete potrà essere tagliata e piegata; particolare attenzione dovrà essere fatta nei sormonti delle giunzioni (almeno due maglie ed in genere non inferiore a 60 diametri) e nei "rinforzi" da attuare con raddoppi di maglia in determinate fasce, come ad esempio all'incontro di generatrici contigue tra porzioni differenti (unghie, lunette ecc.); la rete potrà essere risvoltata verticalmente per una conveniente misura (minimo 30-40 cm). L'armatura dovrà essere collegata, sia alla volta sottostante, sia alla muratura d'ambito. Questi ancoraggi (in ragione di un minimo di 4-5 al m<sup>2</sup> da intensificare nelle zone lesionate ed in chiave) saranno eseguiti mediante foratura, con strumento a sola rotazione; iniezione nel foro di betoncino reoplastico a ritiro compensato o di resina epossidica bicomponente e successivo inserimento di spille in acciaio inox Fe B 44 K (minimo  $\Phi$  8 mm) da ripiegare ad "L" sulla rete. Analogamente sulle pareti laterali d'imposta della volta si eseguiranno degli ancoraggi, ogni 25-30 cm, mediante barre in acciaio inossidabile Fe B 44 K (minimo  $\Phi$  8 mm inghisato malta reoplastica) seguendo la tecnica del "grip-round". Previo bagnatura con acqua della superficie si eseguirà il getto della soletta con conglomerato a base di calce idraulica naturale NHL 5 (o avente i requisiti richiesti dagli elaborati di progetto) eventualmente additivato con emulsioni di resine sintetiche per migliorare il potere coesivo; la resistenza meccanica minima non dovrà essere inferiore ai 10 MPa. Se indicato dalle prescrizioni di progetto si potrà eseguire il getto con conglomerato strutturale alleggerito con argilla espansa, pomice naturale od altri materiali idonei, eventualmente prescritti. Solo ove esplicitamente autorizzato dalla Soprintendenza e previsto dal progetto e dalla D.L. potrà essere utilizzato conglomerato cementizio. In ogni caso non potranno essere utilizzati prodotti a base cementizia in presenza di elementi decorati e/o decorazioni.

In presenza di volte con luci piuttosto consistenti ed una sezione di chiave ridotta si potrà ricorrere ad un'armatura supplementare (legata alla rete sottostante) posizionando lungo la mezzera longitudinale e per tutta la luce, delle barre in acciaio inossidabile Fe B 44 K o zincato secondo le indicazioni di progetto (minimo 3  $\Phi$  16 mm) inghisate da ambedue i lati (minimo  $\Phi$  26 mm) nella muratura di testa.

Al fine di evitare percolamenti di acqua sull'intradosso della volta (in modo particolare in presenza di affreschi od intonaci storici da tutelare) si dovrà provvedere, preventivamente, alla stuccatura di fessure, lesioni e soluzioni di continuità.

Sempre dietro specifica richiesta della D.L. o, se previsto negli elaborati di progetto, si potranno effettuare eventuali operazioni di alleggerimento dei rinfianchi della volta riempiendo lo spazio compreso, tra l'estradosso della volta ed il piano del solaio soprastante, con idoneo calcestruzzo alleggerito (calce

idraulica naturale NHL 5 100 kg/m<sup>3</sup>, argilla espansa 1 m<sup>3</sup>) ovvero con materiale inerte leggero (argilla espansa, vermiculite, pomice naturale ecc.).

Per la messa in opera del nuovo piano di solaio si potrà procedere utilizzando svariati sistemi tra i quali: realizzazione di idonei rinfianchi cellulari (frenelli) o il posizionamento di una seconda soletta, per uno spessore minimo di 4 cm, armata con rete in acciaio elettrosaldato Fe B 44 K adeguatamente dimensionata secondo le indicazioni di progetto (comunque non inferiore a  $\Phi$  8 mm con maglie 15x15 cm) e collegata alle murature d'ambito (si rimanda a quanto esposto agli articoli sull'ancoraggio dei solai alle murature).

Per l'esecuzione della soletta armata si ricorda che sarà opportuno porre attenzione al collegamento, in chiave, delle due reti elettrosaldato; collegamento che potrà essere eseguito con le medesime spillature (barre in acciaio inox  $\Phi$  8 mm) utilizzate per ancorare la contro volta all'intradosso della volta.

Specifiche sull'acciaio: per le spillature e le armature in genere in alternativa all'acciaio inossidabile o zincato, su autorizzazione della D.L. si potranno utilizzare barre di acciaio normale preventivamente trattate con boiaccia passivante anticarbonatante, reoplastica-pennellabile bicomponente (A = miscela di cemento polveri silicee e inibitori di corrosione, B = polimeri in dispersione acquosa; rapporto tra A e B variabile da 2:1 a 3:1); le caratteristiche minime della boiaccia dovranno essere: adesione all'armatura ed al cls > 2,5 N/mm<sup>2</sup>, resistenza alla nebbia salina dopo 120 h nessuna corrosione, pH > 12, tempo di lavorabilità a 20°C e 50% U.R. circa 40-60 min.

### **Consolidamento mediante posa in opera di "frenelli"**

Previo esecuzione delle operazioni preliminari si procederà alla raschiatura e spazzolatura dei giunti di malta della volta sull'estradosso, dopodiché si passerà alla eventuale esecuzione di una sottile cappa tramite boiaccia di malta a base di calce idraulica naturale (eventualmente additivata con pozzolana o coccio pesto) al fine di "saturare" gli eventuali giunti sconnessi fra gli elementi lapidei o laterizi.

Verranno, se previste dal progetto e/o dalla DL realizzate costolature/nervature con mattoni pieni eventualmente rinforzate con nastri in FRP.

L'operazione procederà con la messa in opera dei rinfianchi/frenelli costituiti da muratura in mattoni pieni allettati con malta idraulica; l'interasse e la dimensione dei frenelli saranno quelli indicati dalle prescrizioni di progetto, di norma lo spessore non sarà superiore alla sezione, in chiave, della volta (generalmente due test 25 cm) e l'interasse varierà in base alla geometria della volta.

Nei frenelli dovranno essere previste le eventuali aperture e fori per il passaggio di canalizzazioni impiantistiche e/o tiranti di rinforzo.

Al fine di impedire/limitare gli scorrimenti fra la superficie della volta e il rinfianco, questo potrà essere rinforzato con fasce in FRP secondo le indicazioni di progetto.

Verrà successivamente ripristinato il riempimento con i materiali (es. materiale sciolto, conglomerato alleggerito a base di calce idraulica e argilla espansa, materiale legato con calce) ed i livelli previsti dal progetto e dalla DL.

### **Consolidamento di volte in muratura mediante iniezioni**



Per tali operazioni si fa in ogni caso riferimento alle regole indicate nelle operazioni di iniezione di elementi murari.

Le perforazioni si eseguiranno generalmente lungo le lesioni prevedendo 3-4 fori/ml e comunque in funzione del tipo di lesione e dello spessore della volta.

Dopo l'inserimento delle cannule si precederà alla sigillatura delle lesioni all'intradosso.

Nelle lesioni più ampie la malta verrà forzata all'interno della fenditura previo l'inserimento di cunei e (sulle lesioni di ampiezza superiore ad 2 cm) potranno essere inseriti spessori in laterizio.

Le iniezioni si dovranno eseguire manualmente iniziando il riempimento delle cannule all'intradosso a partire dai piedritti fino a raggiungere la chiave controllando la fuoriuscita della miscela dai bocchelli posizionati all'estradosso.

Successivamente verranno effettuate le iniezioni dalle cannule previste all'estradosso.

La malta da iniezione sarà immessa solo dopo aver colato un quantitativo d'acqua sufficiente ad evitarne la disidratazione. Si potranno effettuare le iniezioni mediante pompe manuali o compressori purché a bassa pressione e sotto costante controllo della pressione di immissione che sempre dovrà mantenersi entro limiti di sicurezza. Tali operazioni si potranno effettuare solo dietro preventiva autorizzazione della D.L., Potrebbe essere necessario ripetere le iniezioni trascorse 24-48 ore.

L'Appaltatore dovrà eseguirle al fine di saturare completamente i vuoti prodotti dal ritiro o dalla sedimentazione della malta legante.

## **OPERE DA CARPENTIERE**

Tutti i legnami da impiegarsi in opere permanenti da carpentiere (grossa armatura di tetto, travature per solai, impalcati, ecc.), devono essere lavorati con la massima cura e precisione, secondo ogni buona regola d'arte e in conformità alle prescrizioni date dalla Direzione dei Lavori.

Tutte le giunzioni dei legnami debbono avere la forma e le dimensioni prescritte, ed essere nette e precise in modo da ottenere un perfetto combaciamento dei pezzi che devono essere uniti.

Non è tollerato alcun taglio in falso, né zeppe o cunei, né qualsiasi altro mezzo di guarnitura o ripieno.

Prima della fornitura delle strutture l'appaltatore dovrà fornire, a sua cura e spese e con la firma del progettista e propria, in tempo utile per l'esame e la preventiva approvazione della DL le tavole "costruttive" delle opere lignee con indicazione delle ferramente e dei particolari di dettaglio delle giunzioni. Per le ferramenta "a vista" potrà essere richiesta la predisposizione di campionature.

Le diverse parti dei componenti un'opera in legname devono essere tra loro collegate solidamente mediante caviglie, tirafondi autoperforanti, chiodi ad aderenza migliorata, squadre, staffe di ferro, fasciature di reggia od altro, in conformità alle prescrizioni che saranno date.

Dovendosi impiegare chiodi per collegamento dei legnami, è espressamente vietato farne l'applicazione senza preforo.

I legnami prima della loro posizione in opera e prima dell'esecuzione della spalmatura di catrame o della coloritura, se ordinata, debbono essere congiunti in prova nei cantieri, per essere esaminati ed accettati provvisoriamente dalla D.L.

Tutte le parti dei legnami che rimangono incassate nella muratura devono, prima della posa in opera, essere convenientemente spalmate di catrame vegetale o di carbolineum e tenute, almeno lateralmente e posteriormente, isolate in modo da permettere la permanenza di uno strato di aria possibilmente ricambiabile.

L'impresa dovrà prevedere tutte le opere provvisorie necessarie a garantire la stabilità delle strutture in fase di montaggio. In particolare dovranno essere inseriti controventamenti provvisori in corrispondenza delle capriate fino all'avvenuto montaggio delle falde di copertura.

### **RESTAURO E CONSOLIDAMENTO DELLE STRUTTURE LIGNEE**

Prima di procedere a qualsiasi opera di consolidamento di strutture lignee, l'Appaltatore dovrà eseguire le seguenti lavorazioni che si intendono già comprese nei prezzi delle lavorazioni e che dovranno essere quindi eseguite senza maggior onere per il committente:

- pulizia accurata dell'elemento da consolidare che si effettuerà secondo le modalità prescritte dalla D.L (pulitura manuale con stracci e spazzole, aria compressa, bidone aspiratutto, evitando puliture troppo aggressive che comportino asportazione di materiale).;
- accertamento delle cause del degrado della struttura effettuato mediante analisi-visiva, battitura, saggi eseguiti mediante perforazioni con punte da legno di ridotto diametro e/o altri metodi concordati con la DL;
- eventuale smontaggio di porzioni di muratura e di elementi (es. tavolati ecc..) che impediscono una completa indagine/ispezione degli elementi e la successiva esecuzione degli interventi;
- analisi dettagliata delle parti da asportare e da ripristinare;
- marchiatura (con gesso e/o etichette rimovibili) degli elementi degradati, rilievo fotografico e predisposizione di una tavola di mappatura che verrà fornita alla D.L. per permettere una verifica preventiva prima dell'inizio degli interventi di consolidamento;
- puntellamento della struttura che grava sugli elementi da consolidare mediante il rivestimento dei carichi sulle parti sane o sulle murature adiacenti;

Gli interventi di progetto dovranno essere adattati all'effettivo stato di degrado.

Le opere di consolidamento previste dal progetto dovranno in ogni caso (e senza maggior onere per il Committente) essere completate da:

trattamento antiruggine, di protezione e di finitura degli elementi metallici (es. grappe, staffe) esistenti;

verifica ed integrazione delle chiodature esistenti.

Si intende a carico dell'impresa la verifica della resistenza del legname (es. classificazione a vista secondo normative vigenti) e la rispondenza alle ipotesi di progetto.

Interventi locali di miglioramento necessari alla mitigazione delle principali vulnerabilità della Residenza Municipale in Piazza del Popolo (RA)

Le operazioni di indagini e consolidamento dovranno essere eseguite da maestranze con provata esperienza.

### **SOSTITUZIONE DI TRAVI IN LEGNO**

La integrale sostituzione di travi in legno sarà da effettuarsi esclusivamente in caso di assoluta inconsistenza fisico-materico-strutturale della trave, o ad insindacabile giudizio della D.L..

L'Appaltatore dovrà preventivamente puntellare i travetti ed il tavolato posato sulle travi con più puntelli da collocarsi parallelamente alle travi.

Sopra ai puntelli in corrispondenza dell'intradosso dei travetti, si dovrà collocare un'architrave sulla quale verranno posti a contrasto i singoli travetti mediante chiodatura di biette in legno.

Nel caso in cui la puntellatura dovesse appoggiare sopra a un solaio non sufficientemente solido, si dovranno posizionare i puntelli in modo da gravare su elementi strutturali sufficientemente resistenti; nel caso in cui, ad insindacabile giudizio della D.L., il solaio sottostante non fosse in grado di offrire sufficienti garanzie di resistenza, sarà necessario scaricare i puntelli sulle murature perimetrali, o prolungarli e sovrapporli sino al solaio del piano inferiore.

L'Appaltatore dovrà altresì impiegare tavole in legno di idonea sezione posizionate alla base dei puntelli per una migliore ripartizione dei carichi.

In ogni caso la trave liberata dalla muratura in corrispondenza degli appoggi, verrà sfilata intera e, solo dietro specifica autorizzazione della D.L. potrà essere tagliata.

La nuova trave dovrà corrispondere come materiale, essenza, qualità e dimensioni ai requisiti richiesti dagli elaborati di progetto. Dovrà essere messa in opera ripristinando compiutamente l'equilibrio strutturale preesistente.

### **SOSTITUZIONE DEL TAVOLATO ESISTENTE**

L'operazione si effettuerà solo nel caso in cui il tavolato esistente non fosse più assolutamente in grado di fornire sufficienti garanzie statiche, e fosse eccessivamente marcescente.

Tale sostituzione potrà essere parziale prevedendo il riutilizzo delle tavole esistenti recuperabili.

L'Appaltatore effettuerà preventivamente tutte quelle opere di puntellatura e/o di rafforzamento degli elementi della struttura in modo da poter effettuare le opere di demolizione e di rimozione secondo le norme contenute nel presente capitolato. Dovrà utilizzare per la sostituzione del tavolato esistente tavole in legno la cui essenza sarà quella prescritta dagli elaborati di progetto e le cui caratteristiche tecniche saranno conformi a quelle dal presente capitolato.

Le tavole, poste in opera a giunti sfalsati, salve diverse indicazioni di progetto dovranno avere uno spessore non inferiore a 30 mm, larghezza non inferiore a 20 cm ed essere rifilate, intestate e collegate alla struttura mediante viti autoperforanti (o altro dispositivo indicato dal progetto e dalla DL). In presenza di carichi concentrati agenti su tavolati singoli dovranno in generale essere utilizzate tavole con incastro maschio/femmina in alternativa ad opportuni sistemi di ripartizione dei carichi.

Interventi locali di miglioramento necessari alla mitigazione delle principali vulnerabilità della Residenza Municipale in Piazza del Popolo (RA)

Il tavolato così realizzato, se richiesto, dovrà essere connesso alle murature adiacenti secondo le modalità indicate dal presente capitolato.

Tali indicazioni valgono anche per nuovi tavolati.

## **COLLEGAMENTI**

Secondo le indicazioni di progetto e della DL le travi potranno essere collegate alle murature perimetrali tramite barre inghisate nelle murature stesse collegate con saldatura a piastre in acciaio inox chiodate alle travi. I fori per l'alloggiamento delle barre dovranno essere aspirati o spolverati con scovolino prima del riempimento e richiusi perfettamente avendo cura di iniettare la resina o la malta del tipo prescritto fino al fondo del foro. Eventuali colature o sbavature dovranno essere rimosse e pulite in modo da non macchiare o rovinare le strutture circostanti.

## **RIPRISTINO DI STRUTTURA IN LEGNO MEDIANTE LA RICOSTRUZIONE DELLA PARTE DEGRADATA**

L'impresa è tenuta a verificare preliminarmente lo stato di consistenza fisico materica del manufatto, così pure la sua effettiva efficienza statica, prima di effettuare qualsiasi operazione sostitutiva e/o consolidante.

Si cercherà sempre primariamente di intervenire con metodi leggeri che impieghino il legno in prima istanza, utilizzando le tradizionali tecniche di sostituzione tramite incalci della stessa essenza, o con nuove strutture di supporto quali mensole, puntoni e saette opportunamente incastrati, reggiati e/o chiodati alle travi esistenti. Specifiche indicazioni a proposito saranno fornite all'Appaltatore da specifici elaborati di progetto e dalla D.L.

Il tratto di trave sostituito potrà essere collegato alla parte sana mediante piastra in acciaio inox inserita a scomparsa entro intaglio e successivamente inghisata con resina epossidica strutturale.

In casi particolari dietro specifica richiesta della D.L. si potranno ricostruire parti in legno mediante conglomerati di resina e protesi costituite da barre di acciaio o di resina poliestere rinforzata con fibre di vetro; la sezione e la distribuzione delle barre saranno quelle prescritte dagli elaborati di progetto od ordinate dalla D.L.

Prima puntellatura della struttura, l'Appaltatore dovrà provvedere alla rimozione, nelle zone al contorno, parti di pavimentazioni, del manto di copertura con i relativi tavolati di supporto, dei travetti di ripartizione e di parti della muratura che ammorsano la struttura. Dietro indicazioni della D.L. dovrà rimuovere le parti di legno eccessivamente marcescenti. Se espressamente richiesto, dovrà rimanere inalterata la sfoglia esterna del legno in modo da non creare danni ad eventuali zone pregevoli decorate e/o intarsiate e per non interrompere il disegno delle fibre.

Si dovranno successivamente praticare nel legno sano dei fori aventi la profondità e l'inclinazione prescritte dagli elaborati di progetto. Le barre, inserite negli appositi distanziatori e ben centrate, andranno applicate all'interno dei fori preventivamente puliti da ogni residuo di perforazione tramite aspirazione e/o insufflaggio.

La parte di legno eccessivamente degradata e rimossa dovrà essere reintegrata con materiali dalle caratteristiche tecniche il più possibile simili a quelle del legno sano.

Interventi locali di miglioramento necessari alla mitigazione delle principali vulnerabilità della Residenza Municipale in Piazza del Popolo (RA)

Si potranno utilizzare, solo dietro specifica autorizzazione della D.L., betoncini di resina il cui inerte sarà costituito da un composto ben amalgamato di trucioli di legno e farina, di canne e altre sostanze vegetali secche, assolutamente monde da impurità e compatibili con le resine.

Le casseforme lignee, il cui utilizzo e le cui dimensioni dovranno essere quelli prescritti dal progetto o richiesti dalla D.L., verranno trattate internamente con idonee sostanze disarmanti.

Il getto del betoncino si eseguirà conformemente alle indicazioni fornite dalla ditta produttrice e/o alle norme relative al confezionamento delle resine sintetiche del presente capitolato.

L'Appaltatore, se richiesto, dovrà iniettare contemporaneamente al getto paste fluide di resina o di altri composti analoghi.

Le casseforme andranno rimosse solo a presa avvenuta e la puntellatura potrà essere dismessa solo dopo la maturazione delle sostanze leganti.

### **RIPRISTINO CONSOLIDAMENTO DI TRAVI MEDIANTE RINFORZO CON ELEMENTI METALLICI**

Se la trave dovesse risultare ammalorata superiormente in linea di massima potranno essere sufficienti i posizionamenti di incaltri in legno della stessa essenza opportunamente dimensionati. Per travi ammalorate inferiormente si dovrà prioritariamente verificare la rottura delle fibre tese esterne, per constatare l'eventuale innesto di meccanismi di rottura irreversibili.

Il consolidamento di una struttura lignea mediante l'utilizzo di elementi metallici di rinforzo (piastre, mensole, regge, bulloni, fazzoletti) potrà essere effettuato in genere solo quando non sarà realizzabile nessun altro tipo di sistema o quando gli elementi risulteranno ricoperti da controsoffitti. La realizzazione degli elementi metallici dovrà essere conforme alle indicazioni di progetto, previa autorizzazione specifica della D.L. in seguito alle verifiche (statiche e materiche) prioritariamente effettuate sul manufatto.

Gli elementi metallici dovranno essere preventivamente puliti, sgrassati, trattati con idonee sostanze antiruggine e forati in modo da permettere il collegamento con la trave.

### **CONSOLIDAMENTO DI TRAVI MEDIANTE PROFILI METALLICI POSTI ALL'ESTRADOSSO**

Operazioni di tipo estradosso su travi lignee saranno in linea di massima da evitarsi, prediligendo interventi all'intradosso come specificato nei successivi articoli. Nel caso in cui si dovessero necessariamente eseguire lavori di consolidamento all'estradosso, l'Appaltatore, dopo aver rimosso la pavimentazione ed il massetto di sottofondo, potrà eseguire i trattamenti preliminari previsti collocando in corrispondenza dell'estradosso delle travi, dei profilati metallici dalle dimensioni stabilite dagli elaborati di progetto.

Realizzerà, quindi, i collegamenti tra la trave in legno e quella in ferro mediante apposite staffe e/o collegamenti metallici, preventivamente pulite, sgrassate e trattate con sostanze antiruggine, aventi passo e dimensione prescritti dagli elaborati di progetto.

Le staffe dovranno essere tirate in modo da trasmettere uniformemente il carico del solaio e della trave in legno sulle putrelle metalliche.

### **CONSOLIDAMENTO DI TRAVI MEDIANTE PROFILI METALLICI POSTI ALL'INTRADOSSO**

Interventi locali di miglioramento necessari alla mitigazione delle principali vulnerabilità della Residenza Municipale in Piazza del Popolo (RA)

Fatte salve le prescrizioni di cui alle generalità, sarà possibile realizzare l'intervento esclusivamente su strutture lignee prive di pitturazioni, decori, intarsi o su travi nascoste da controsoffitti di cui si possano sostituire gli elementi.

L'Appaltatore dopo aver ricavato nella muratura gli alloggiamenti adatti alle teste dei profilati metallici di rinforzo, potrà collocare all'intradosso della struttura due utrelle dalle dimensioni indicate dagli elaborati di progetto in aderenza ai lati delle travi previo trattamento protettivo del legno e del ferro.

In seguito si effettuerà il collegamento fra le putrelle e la trave tramite cravatte metalliche aventi il passo e la sezione stabiliti dagli elaborati di progetto. Nel caso in cui le putrelle ed i travetti della struttura non dovessero risultare ovunque in aderenza, dovranno essere predisposti ringrossi e spessori mediante biette di legno. La putrella potrà anche essere collocata direttamente sotto la trave lignea sempre secondo le indicazioni di progetto e della D.L. e le condizioni statiche di travi e solai. Potranno inoltre essere poste in opera putrelle rompi tratta disposte ortogonalmente alla trave lignea.

### **IMPREGNAZIONI CONSOLIDANTI**

L'operazione di impregnazione (consolidante) avrà lo scopo di introdurre nel legno degradato una sostanza legante, che penetrando in profondità conferisca un aumento delle caratteristiche meccaniche del legno. Due sono i parametri che sarà necessario valutare in funzione del tipo di consolidamento: la metodologia applicativa e la natura del prodotto usato.

La penetrazione del consolidante dovrà interessare gli strati più interni del legno, in modo tale che il miglioramento delle caratteristiche meccaniche e di resistenza degli attacchi chimico biologici, coinvolga l'intera sezione lignea.

I sistemi di consolidamento ammessi potranno essere a base di resine acriliche in adatto solvente, eccezionalmente si potranno usare resine e cere naturali od olio di lino cotto. I sistemi da preferirsi saranno comunque a base di resine epossidiche o poliuretaniche a basso peso molecolare e con una viscosità intrinseca di 250 cPs., sciolte in solvente polare fino all'ottenimento di viscosità inferiore a 10 cPs.

I metodi di applicazione del materiale consolidante si baseranno in linea di massima sulla sua capacità di penetrazione per assorbimento capillare, previo una serie di misure di laboratorio tali da verificare la capacità di assorbimento del legno da trattare. A tale scopo, i metodi consentiti per l'impregnazione, sono i seguenti:

Applicazione a pennello - Dopo aver accuratamente pulito e/o neutralizzato la superficie da trattare (con applicazione di solvente) si applicherà la soluzione di resina a pennello morbido fino al rifiuto. Il trattamento di impregnazione andrà iniziato con resina in soluzione particolarmente diluita (superiore a quanto richiesto dallo standard) e si aumenterà via via la concentrazione fino ad effettuare le ultime passate con una concentrazione superiore allo standard.

Applicazione a spruzzo - Dopo avere accuratamente pulito e/o neutralizzato con solvente la superficie da impregnare, si applicherà la soluzione a spruzzo fino a rifiuto.

Applicazione mediante appositi iniettori - Si introdurranno nel legno da impregnare degli appositi iniettori con orifizio variabile (2/4,5 mm).

L'iniettore conficcato in profondità nel legno permetterà la diffusione del prodotto impregnante nelle zone più profonde. Il prodotto consolidante sarà introdotto con l'aiuto di apposita apparecchiatura che sappia portare la resina in pressione, il cui valore sarà stabilito di volta in volta in ragione del tipo di consolidamento da effettuare. L'apparecchiatura sarà sostanzialmente costituita da un gruppo compressore completo di una adatta pistola che permetta di soffiare la resina negli iniettori precedentemente conficcati nel legno. Il numero delle iniezioni di resina e la distanza fra queste nonché la loro disposizione radiale sarà funzione del tipo di consolidamento che si vuole ottenere. Dopo l'estrazione dell'iniettore sarà necessario ricostruire la continuità della superficie lignea mediante l'introduzione di microtappi o stuccature con resina epossidica caricata con segatura dello stesso legno.

L'impregnazione dovrà garantire un netto miglioramento delle caratteristiche meccaniche, in particolare l'intervento con resine poliuretaniche dovrà portare il valore di resistenza alla compressione, ad almeno 2,5 volte il valore originario.

Sarà comunque necessario che il trattamento di consolidamento del legno soddisfi i seguenti requisiti: dovrà essere ripristinata la continuità delle fibre legnose sia a livello intercellulare che a livello microscopico; dovrà essere garantita la reversibilità del trattamento in modo da non pregiudicare un successivo intervento migliorativo; dovrà essere consentita una buona traspirabilità, per consentire migrazioni di vapor d'acqua senza creare sollecitazioni meccaniche e/o fenomeni di polmonazione; dovranno essere mantenute le cromie evitando che il legno assuma colorazioni e/o brillanzze non desiderate; il materiale consolidante dovrà avere caratteristiche di elasticità compatibili con le proprietà fisiche del legno, in particolare il valore del modulo elastico della resina dovrà essere dello stesso ordine di grandezza di quello del legno da consolidare; sarà inoltre necessario garantire che il solvente non evapori prima che la resina abbia polimerizzato e/o raggiunto gli strati più profondi. In tal senso si richiederà che siano approntati in cantiere, tutti quegli accorgimenti atti ad impedire la migrazione del sovente (e conseguentemente della resina) verso le parti più esterne.

Sarà pertanto necessario che in cantiere vengano predisposte opportune protezioni, tali da garantire che l'eventuale polimerizzazione e/o diffusione avvenga in presenza di sufficiente quantità di solvente.

#### **STUCCATURE, INIEZIONI, PROTEZIONE SUPERFICIALE**

Se non altrimenti indicato nel progetto, le stuccature saranno effettuate con resine epossidiche opportunamente caricate (polvere di segatura, fillers) per interventi di particolare impegno e/o di notevole estensione sarà richiesto l'uso di adatte armature con barre di vetroresina.

Gli eventuali incollaggi e/o ancoraggi dovranno essere effettuati con resina epossidica pura. La resina utilizzata dovrà dare garanzia di adesività e di forte potere collante tra le parti, che comunque dovranno essere preventivamente preparate prima dell'operazione. La resina epossidica caricata, per l'operazione di stuccatura dovrà essere compatibile con il legno e quindi avere una elasticità tale da sopportare variazioni dimensionali dovute dagli sbalzi termici e modulo elastico analogo a quello del legno. I protettivi dovranno essere reversibili, non ingiallire, essere compatibili con le caratteristiche fisiche del legno consolidato, quindi presentare una corretta elasticità e modulo elastico, non degradare sotto l'azione combinata dei raggi UV, degli agenti atmosferici del microclima locale. I protettivi consentiti saranno a base di resine poliuretaniche o acriliche trasparenti, eventualmente additate con sostanze biocide.

Qualora fosse necessario ai fini del consolidamento, l'iniezione di eventuali formulati, sarà necessario tenere presente che il legno è maggiormente permeabile lungo le venature, pertanto si praticheranno nel legno ammalorato fori disposti in modo obliquo o coincidente rispetto alla direzione delle fibre, in ragione

Interventi locali di miglioramento necessari alla mitigazione delle principali vulnerabilità della Residenza Municipale in Piazza del Popolo (RA)

della capacità di penetrazione della resina. Si inietterà resina epossidica a basso modulo elastico (massimo 30.000 kg/cmq) aspettando il suo completo assorbimento prima di operazioni successive e cercando di evitare la formazione di bolle d'aria.

## **TRATTAMENTO DI DISINFESTAZIONE DEL LEGNO**

Salvo diversa indicazioni degli elaborati di progetto e della DL, si intende a carico dell'impresa l'effettuazione su tutte le strutture lignee del trattamento antitarlo ed antimuffa.

La difesa del legno da microrganismi e insetti di varia natura che lo attaccano alterandolo, richiederà interventi a vari livelli: l'eliminazione delle sostanze alterabili contenute nel legno, ovvero la difesa dello stesso con insetticidi che oltre a precludere la vita a microrganismi, funghi e insetti possono anche impedire, se oleosi, l'assorbimento non voluto di acqua dall'ambiente. All'eliminazione delle sostanze alterabili si può pervenire con il metodo della vaporizzazione, all'antisepsi con diversi procedimenti e prodotti.

I trattamenti antisettici del legname e le sostanze adatte ad una corretta disinfestazione dovranno in linea di massima, seguire in tutto o in parte (ma senza pregiudicare il risultato finale), le seguenti fasi:

- il biocida dovrà colpire direttamente le larve e le crisalidi in modo da ucciderle;
- tutte le zone con superfici esposte dovranno essere trattate con insetticida e con biocidi fluidi ad alta penetrazione per creare una zona impregnata di veleno, attraverso la quale dovrà passare l'insetto xilofago per uscire in superficie;
- il trattamento superficiale dovrà lasciare uno strato di insetticida sulla superficie e in tutte le fessure del legno; gli insetti dannosi provenienti da altre zone saranno eliminati entrando in contatto con la zona trattata, le uova depositate in superficie si atrofizzeranno e/o saranno distrutte, mentre le larve che stanno nascendo moriranno prima di penetrare nel legno;
- tutti i legni che hanno subito un attacco in profondità deteriorando l'essenza, dovranno subire un intervento di consolidamento in conformità a quanto precedentemente esposto.

L'intervento di disinfestazione dovrà essere tale da eliminare gli agenti biologici negativi esistenti e prevenire eventuali infestazioni future.

Per i trattamenti curativi sarà necessario scegliere il periodo di maggiore attività dell'insetto e quello in cui si trova più vicino alla superficie, cioè il tempo che precede la ninfosi e il periodo di sfarfallamento: primavera e/o inizio estate.

Il preservante andrà applicato a spruzzo o a pennello, ripetendo il trattamento 2/3 volte consecutive per permettere all'insetto di penetrare nel legno il più profondamente possibile. Sarà bene evitare l'uso di prodotti in soluzione acquosa in quanto la capacità di penetrazione dipende dall'umidità del legno.

Qualora si prevedesse l'uso di tali insetticidi (presentando il vantaggio di essere inodori), sarà indispensabile bagnare abbondantemente il legno con acqua prima di ogni applicazione. Gli insetticidi sciolti in solvente organico saranno da preferirsi in quanto possiedono una maggiore capacità di penetrazione nel legno secco e attraverso un processo di diffusione capillare sanno distribuirsi nei tessuti legnosi, diffusamente e profondamente. Sarà necessario porre la massima attenzione ad eventuali effetti



Interventi locali di miglioramento necessari alla mitigazione delle principali vulnerabilità della Residenza Municipale in Piazza del Popolo (RA)

negativi causati dall'odore penetrante e sgradevole che alcune volte questi insetticidi emanano. Gli insetticidi consentiti dovranno essere sperimentati con successo dal Centro Nazionale del Legno di Firenze, soddisfare a criteri di atossicità, stabilità alla luce e ai raggi UV nonché non produrre alterazioni cromatiche.

I prodotti utilizzabili per l'operazione di disinfestazione potranno essere:

Disinfestazione del capricorno delle case e dall'*hesperophanes cineres* – Sarà consentito l'uso di curativi solubili in acqua solo in particolari condizioni; questi saranno a base di soluzioni di miscele di fluoruro di sodio dinitrofenolo e bicromati, poliborati di sodio.

In linea di massima potranno essere utilizzati prodotti a base di naftalina clorurata, pentaclorofenolo, tetraclorofenolo, paradichlorobenzolo, esaclorocicloesano, ossido tributilico di stagno.

**Funghi** - Il trattamento antimicotico prevederà l'uso di prodotti particolarmente efficaci anche contro gli insetti, si tratterà in generale di prodotti a base di fluoruri, composti di cromo ed arsenico, pentaclorofenolo ecc. Poiché è raro che un fungo abbia capacità di sviluppo con umidità inferiore al 22% e comunque valori di umidità del 12/14% escludono in modo assoluto qualsiasi pericolo, bisognerà, in ogni caso che l'intervento complessivo sulla fabbrica, garantisca che le strutture lignee in nessun momento successivo possano riassumere valori di umidità tali da permettere attacchi. Dopo aver effettuato l'intervento che garantisca l'eliminazione e/o la prevenzione da un anomalo livello di umidità, il legno infestato potrà essere eliminato ovvero bruciato, le fessure nella muratura penetrate dal fungo dovranno essere trattate col calore di adatto strumento; le precedenti operazioni andranno eseguite con la massima accuratezza e delicatezza e dovranno comunque essere evitati danni ai manufatti e/o materiali adiacenti. Potrebbe risultare necessario effettuare un intervento radicale mediante iniezioni di biocida sia nel legno che negli intonaci circostanti.

A tal proposito saranno usati iniettori del tipo già descritto per le impregnazioni con resina. In generale le sostanze antisettiche preferibili in quanto ad alto potere biocida e comunque non troppo evidenti dopo l'applicazione saranno:

- derivati dal catrame, quali il creosoto (olio di catrame), il carbolineum (olio pesante di catrame clorurato), xilamon (naftalina clorurata), emulsioni di creosoto in soluzioni alcaline o addizionate a composti ammoniacali di rame o zinco, i fenoli (dinitrofenolo, dinitrocresolo, penta e tetraclorofenolo, paradichlorobenzolo);

- composti degli alogeni, fluoruro di sodio e di potassio, fluorosilicato di magnesio e di zinco ecc. I composti di fluoro saranno particolarmente adatti nella lotta contro i funghi;

- derivati del boro (borace, tetraborato di sodio).

Potrebbe comunque essere utile l'uso di appropriate miscele dei predetti per ottenere un miglioramento complessivo delle proprietà biocide.

Saranno preferite miscele a base di composti di fluoro ovvero miscele di dinitrofenolo con fluoruro di sodio (proporzione 11:89) con aggiunta o meno di arsenico; miscele di fluoruri con sali arsenicati di sodio; miscele di arsenati e bicromati; naftolo in soluzione alcolica.

L'efficacia del procedimento di disinfestazione sarà comunque condizionata dalla sua accuratezza e soprattutto dalla reale estensione di tutta la superficie: i punti delicati saranno le sezioni di testa, le

Interventi locali di miglioramento necessari alla mitigazione delle principali vulnerabilità della Residenza Municipale in Piazza del Popolo (RA)

giunzioni, gli appoggi e in genere tutti quei punti dove la superficie è stata alterata per incastri, tratti di sega, buchi per chiodi; sarà indispensabile porre la massima attenzione affinché il trattamento coinvolga completamente i precedenti punti. In questi casi sarà comunque necessario agire nel seguente modo: si inserirà tra due superfici di contatto oppure sulle sezioni di testa una pasta al 50% da sale biocida (ad esempio utilizzando una miscela composta da fluoruri e sali arsenicati di sodio) e 50% d'acqua (il fabbisogno sarà 0,75 Kg di pasta per mq di superficie) e si ripasserà infine tutte le connessioni e/o sezioni di testa con la medesima soluzione salina.

L'operazione dovrà essere seguita dopo 2 anni da un intervento a spruzzo con gli stessi sali, intervento che andrà ripetuto dopo 5 anni dal primo.

### **RIGENERAZIONE DI TESTATE DI TRAVI E NODI DI INCAVALLATURE**

L'intervento verrà eseguito allorché la testa di una trave risulti deteriorata in modo avanzato (tanto da compromettere la stabilità dell'intera unità strutturale con il rischio di coinvolgere, per l'azione che le strutture ausiliari esercitano, quelle adiacenti) e, pur non garantendo un adeguato appoggio, non si ritiene opportuno operare la sostituzione totale della struttura, sia per ragioni estetiche e conservative, sia economiche che logistiche (difficoltà della procedura di sostituzione). Prima di eseguire qualsiasi operazione sostitutiva e/o consolidante parziale o integrale, dovrà essere effettuata una scrupolosa campagna diagnostica del manufatto al fine di verificare lo stato conservativo della trave, e la sua reale efficienza statica.

Questa categoria di intervento può essere attuata con diverse tecnologie esecutive, con diversi gradi di reversibilità e compatibilità con le strutture esistenti.

### **Ricostruzione mediante protesi in legno**

La procedura si eseguirà generalmente dall'estradosso della trave; previa puntellatura della struttura, con ritri regolabili da cantiere eventualmente integrati da traversi e/o altre opere provvisorie, si rimuoveranno nelle zone limitrofe alla testa della trave le porzioni del pavimento o del manto di copertura con i relativi tavolati di supporto ed eventuali travetti o morali dell'orditura secondaria; infine si scoprirà la testa della trave liberandola dall'ammorsatura del muro. Si eseguirà, seguendo le indicazioni di progetto, un'accurata pulizia al fine di evidenziare la parte danneggiata e si asporterà le parti deteriorate (marcescenti) del legno che, a giudizio della D.L., non potranno essere risanate; si ricorda che sarà esplicitamente vietato l'uso dell'accetta.

La creazione d'appropriate protesi in legno potrà essere eseguita seguendo diverse tecniche, in ogni caso l'obiettivo dell'intervento, oltre al ripristino dell'efficacia del collegamento esistente, sarà quello di mantenere, per quanto sarà possibile, l'articolazione e la duttilità originale del nodo. Il materiale ligneo, da mettere in opera per l'integrazione, dovrà essere d'eccellente qualità (anche superiore a quella del materiale originale), privo di difetti, a bassa umidità (non dovrà superare il 6-10 %); inoltre dovrà essere, se sarà possibile, della stessa specie legnosa o, altrimenti, di una specie altrettanto dura e durevole. Tutto il legname utilizzato dovrà essere preventivamente trattato con prodotti biocidi.

### **Protesi con legno lamellare "artigianale"**

L'operazione prevedrà la creazione di teste di travi o nodi di capriate tramite legno lamellare artigianale eseguito in cantiere mediante la posa in opera di tavolette (di norma della stessa specie legnosa e di uno spessore di circa 25 mm) attaccate gradualmente sul legno originario e tra loro. Tra queste fasce di legno

Interventi locali di miglioramento necessari alla mitigazione delle principali vulnerabilità della Residenza Municipale in Piazza del Popolo (RA)

sarà possibile inserire delle lamine in acciaio inossidabile 18/8 AISI 304L (in alternativa delle barre d'acciaio inossidabile filettate o ad aderenza migliorata) sigillate con adesivo epossidico a consistenza tissotropica (caratteristiche meccaniche medie: resistenza a trazione 18-20 N/mm<sup>2</sup>, resistenza a compressione 45-55 N/mm<sup>2</sup>, resistenza a flessione 30-60 N/mm<sup>2</sup>, modulo elastico 4000 N/mm<sup>2</sup>). Questa tecnica presenterà il vantaggio di una possibile, quanto parziale reversibilità; di contro è una tecnica lenta e talvolta onerosa (è consigliabile che la procedura sia eseguita da manodopera specializzata) inoltre, normalmente, si rileva difficile aumentare i carichi d'esercizio mantenendo le sezioni originali.

#### **PROTESI CON GUANCE**

L'intervento verrà realizzato mediante l'aggiunta di "guance" lignee, composte da tavole di legno duro o strisce di pannelli di compensato multistrato per usi strutturali sui bordi della struttura per tutta la luce della membratura o del nodo, eseguendo le connessioni nelle parti sane delle membrane.

La specie legnosa dovrà, preferibilmente, essere la stessa della membratura ma, se ciò non risultasse fattibile, si potrà optare per altra specie con accentuate caratteristiche meccaniche. Questa procedura verrà utilizzata, prevalentemente, per il rinforzo di strutture secondarie dove, gli sforzi non avranno ordini di grandezza elevati e, presentando, sovente, sezioni non rigorosamente uguali per tutti gli elementi, l'eventuale lieve aumento di spessore potrà essere accettato; nel caso in cui la struttura sarà sottoposta anche a sforzi di torsione l'operazione sarà sconsigliata.

Queste lamine di compensato ligneo, messe in opera già forate (lunghezza minima 1,5-2 h membratura), dovranno essere incollate alla struttura originale mediante adesivo epossidico ed ancorate mediante barre filettate in acciaio inossidabile AISI 316L fermate con dadi ciechi (minimo f 10 mm inghisato in  $\Phi$  14 mm) o viti autofilettanti in acciaio inossidabile seguendo le indicazioni di progetto; talvolta potrà essere necessario mettere in opera anche cerchiature, in special modo in presenza di sezioni sottoposte a momento flettente (per maggiori specifiche sull'inserimento di cerchiature si rimanda all'articolo specifico).

Specifiche: nel caso in cui le guance saranno costituite da tavole di legno duro sarà necessario disporle in modo da contrastare il naturale ritiro del legno, pertanto se i dispositivi di collegamento saranno posti in vicinanza o direttamente agenti sui bordi, la tavola dovrà essere posta in modo che la concavità degli anelli di accrescimento sia rivolta verso l'interno così da contrastare l'imbarcamento; mentre se i collegamenti saranno posizionati in corrispondenza dell'asse longitudinale la disposizione sarà opposta ovvero sia con gli anelli di accrescimento rivolti verso l'esterno.

#### **PROTESI CON INCALMI E LAME IN ACCIAIO**

L'intervento si baserà sulla tecnica dell'incalmo, ovvero sia la sostituzione della parte degradata con una protesi di legno massiccio stagionato della stessa specie di quello originale, unita al moncone sano mediante una giuntura verticale da realizzarsi con profili ad incastro (ad es. a metà legno retto od obliquo, a dardo di Giove, a forchetta ecc.), sagomato seguendo le prescrizioni di progetto o specifiche delle D.L. (di norma la lunghezza dell'incastro varia dalle 2 alle 3 altezze della trave). Al fine di migliorare questa unione si potranno utilizzare delle appropriate cravatte metalliche o dei bulloni in acciaio inossidabile a sezione circolare e testa esagonale vincolati al legno con dado cieco e rondella in acciaio con diametro minimo 3,5  $\Phi$  (con  $\Phi$ = al diametro del bullone) e spessore di almeno 0,3  $\Phi$  (in ogni caso non inferiore ai 4 mm). I bulloni dovranno essere stretti in modo tale che gli elementi siano ben serrati e, se sarà necessario, dovranno essere ulteriormente stretti quando il legno avrà raggiunto il suo contenuto di umidità di equilibrio. Il collegamento potrà essere realizzato mediante piastre in acciaio inox eventualmente inserite a scomparsa entro intagli e inghisate con resina epossidica strutturale.

Interventi locali di miglioramento necessari alla mitigazione delle principali vulnerabilità della Residenza Municipale in Piazza del Popolo (RA)

Su autorizzazione della DL potranno essere utilizzate barre nervate B450C - Fe B 44 K in acciaio inossidabile per una lunghezza minima di ancoraggio di 300 mm. Queste barre verranno posizionate in altrettanti fori o scassi laterali (distanza minima tra centro della barra ed i bordi laterale, inferiore/superiore della sezione  $2,5 \times \Phi = 35$  mm) realizzati nella trave e nella protesi, tramite trapani o frese, vincolate alla struttura lignea tramite adesivo strutturale epossidico (caratteristiche meccaniche medie: resistenza a trazione 18-20 N/mm<sup>2</sup>, resistenza a compressione 45-55 N/mm<sup>2</sup>, resistenza a flessione 30-60 N/mm<sup>2</sup>, modulo elastico 4000 N/mm<sup>2</sup>) ed, in caso di scassi laterali, saranno richiuse con un tassello in legno che, consentendo una finitura con pialletto, permetterà di raggiungere una buona risoluzione estetica.

Dovrà essere assicurata una ottimale adesione al legno ed alla piastra metallica prevedendo tutti i necessari accorgimenti (es. sabbiatura e sgrassatura delle superfici metalliche; eventuale pretrattamento con resina epossidica e polvere di quarzo ecc...)

#### **RICOSTRUZIONE MEDIANTE BETONCINO EPOSSIDICO ED ELEMENTI DI RINFORZO**

Questo tipo di intervento dovrà essere eseguito solo in caso di vera necessità e quando non si possa realmente intervenire con sistemi meno invasivi. L'intervento si effettuerà dall'estradosso della trave e seguirà le medesime procedure preliminari del precedente ad eccezione della possibilità, se espressamente richiesta dalla D.L., di lasciare uno strato superficiale di legno in modo da assumere la funzione di cassetatura, almeno parziale, del successivo getto. Si praticheranno dei fori nel legno sano aventi profondità ed inclinazione dettate dal progetto; previa pulizia del foro mediante aspirazione dei trucioli si inseriranno, seguendo le indicazioni di progetto, le barre in acciaio inossidabile Fe B 44 K ad aderenza migliorata o filettate (ad es.  $\Phi 12$  mm inghisato in  $\Phi 16$  mm) o in vetroresina per una lunghezza minima indicata in progetto e si posizioneranno le eventuali staffe (di acciaio inossidabile) di completamento dell'armatura; infine si provvederà al getto riempitivo in conglomerato di resina epossidica normalmente caricato con inerti o fibre. Questo composto dovrà essere capace di trasmettere sforzi di taglio nell'ordine di grandezza di quelli sopportati dal legno massiccio (circa 2-3 N/mm<sup>2</sup>).

L'eventuale cassetatura potrà essere rimossa solo a presa avvenuta (circa una settimana), mentre la puntellatura potrà essere dismessa previa ricostruzione della breccia e maturazione del getto.

#### **CONSOLIDAMENTO DI TRAVI MEDIANTE CERCHIATURE**

La procedura si rivolgerà a strutture sottoposte a sollecitazioni non elevate interessate da rotture, deformazioni o in ogni caso fessurate, purché queste non siano attaccate da funghi insetti o altre patologie debilitanti i tessuti legnosi. Questa tecnica si baserà sul ricollegamento di porzioni distaccate attraverso l'operazione combinata di viti autofilettanti e di cerchiature metalliche. Sarà una procedura totalmente reversibile che non richiederà alcuno smontaggio dell'unità strutturale.

Previo puntellamento dell'unità strutturale si procederà all'immissione perpendicolare, alla superficie di rottura (così da essere sollecitate, in prevalenza a taglio e trazione), delle viti autofilettanti (operazione da compiere a mano e con il sussidio di idonee dime lignee) in eventuali perfori eseguiti con trapano a sola rotazione munito di punta notevolmente più sottile del gambo della vite. L'uso del trapano potrà essere d'aiuto anche per sondare i tessuti legnosi, non si potrà, infatti, utilizzare questa procedura in presenza di rotture nette con tessuti legnosi affetti da attacchi biocidi (inconsistenza del legno). Le viti (minimo  $\Phi 6-8$  mm) dovranno, preferibilmente, essere d'acciaio inossidabile (o in ottone) così da presentare, oltre alla resistenza alla corrosione, particolare proprietà di durezza del filetto e un'eccellente attitudine al taglio. La lunghezza sarà in rapporto alla sezione della struttura e seguirà le disposizioni di progetto, in ogni caso la

Interventi locali di miglioramento necessari alla mitigazione delle principali vulnerabilità della Residenza Municipale in Piazza del Popolo (RA)

parte liscia del gambo dovrà essere circa pari alla parte separata della trave più vicina alla testa della vite stessa.

La cerchiatura sarà composta, se non diversamente specificato dagli elaborati di progetto, da due bracci piatti in acciaio inossidabile AISI 304L (uniti da viti di serraggio e di regolazione rivolte in basso per facilitare la regolazione) sagomati a sella (al fine di escludere sollecitazioni nocive sui bordi della struttura in fase di bloccaggio e di esercizio) nelle parti (superiori ed inferiori) a contatto con la trave, ma con l'interposizione di idonei materiali (tavole di legno duro, strisce di compensato per usi strutturali ecc.) adatti a diffondere le tensioni ed evitare il contatto diretto tra acciaio e legno, sovente fonte di condense, a tal fine anche i bracci laterali saranno tenuti separati dal legno mediante interposizione di foglio in neoprene.

## **RESTAURO E CONSOLIDAMENTO DELLE COPERTURE LIGNEE**

Oltre alle indicazioni relative al consolidamento delle strutture lignee (vedi relativo paragrafo) si riportano le seguenti disposizioni.

Per garantire l'integrità degli elementi componenti e il corretto svolgimento delle operazioni di recupero l'appaltatore dovrà prevedere :

- puntellamento e/o sbatacchiamento con appropriati ritti regolabili da cantiere della struttura portante del tetto;
- rimozione dei canali di gronda delle canne fumarie, dei comignoli, delle antenne, delle scossaline e quant'altro sia presente sulla copertura;
- verifica della stabilità dei cornicioni e, nel caso siano direttamente connessi con la struttura del tetto, provvedere ad idonei puntellamenti;
- rimozione del manto di copertura ed accatastamento all'interno del cantiere od in altro luogo sicuro (in ogni caso non in modo da gravare sulla struttura dell'edificio);
- verifica di ogni singolo elemento che compone il manto di copertura (presenza di eventuali rotture e/o cricature, controllo delle sezioni resistenti) al fine di accertarne l'eventuale riutilizzabilità e, in tal caso, procedere con la rimozione dalla superficie di ogni genere di deposito (muschi, licheni ecc.) per mezzo di una pulitura manuale tramite bruschinaggio con spazzole di saggina e successiva battitura;
- marchiatura (con gesso e/o etichette rimovibili) degli elementi degradati, rilievo fotografico e predisposizione di una tavola di mappatura che verrà fornita alla D.L. per permettere una verifica preventiva prima dell'inizio degli interventi di consolidamento;
- totale o parziale (a seconda del tipo di intervento) rimozione del sottopiano (in pianelle o in tavolato) e della piccola orditura lignea compreso il disancoraggio dalla struttura primaria e loro, eventuale, accatastamento in luogo sicuro ed esterno alla struttura, facendo cura di selezionare gli elementi ancora efficienti e riutilizzabili ed effettuare eventuali interventi di pulitura che dovranno essere di tipo manuale con l'ausilio di spazzole di saggina. Nel caso in cui gli elementi si presentassero alterati (dipinti, trattati con materiali cerosi o vernici a smalto) e il progetto preveda il ripristino dello stato originale, occorrerà procedere alla loro sabbatura con l'ausilio di appropriati apparecchi aeroabrasivi ricorrendo ad inerti indicati, nello specifico, dalla D.L.

## **COLLEGAMENTO TRA LE STRUTTURE DELLA COPERTURA E LA MURATURA**

Particolare attenzione si dovrà porre nel valutare l'effettiva capacità meccanica delle murature d'imposta, sovente soggette ad infiltrazioni d'acqua, ad oscillazioni termiche (con conseguente disgregazione dei giunti di malta e degrado del materiale costituente l'apparecchio) e, appunto, alle sollecitazioni degli appoggi delle strutture lignee.

Per quanto detto sopra risulta, sovente, consigliabile "bonificare", ovvero consolidare preventivamente le murature sommitali mediante il ripristino dell'imposta con elementi di laterizio pieno ben apparecchiati con malta idraulica. Varianti di questa procedura sono trattate nell'articolo specifico sul consolidamento delle murature.

## **COLLEGAMENTO MEDIANTE PIATTI METALLICI**

L'intervento sarà consigliabile per tutte le coperture con orditure lignee semplici costituite da travi principali parallele alla gronda ed appoggiate su murature trasversali a timpano e orditura secondaria costituita da travicelli, mezzanelle, o palombelli. Il protocollo operativo prevede l'inserimento di più elementi congiunti (ancoraggi verticali, collegamenti longitudinali dei muri con tiranti ad "L", selle di appoggio delle travi ecc.), in corrispondenza del piano di imposta della copertura, capaci di collegare le murature e garantire un comportamento scatolare. La messa in opera di questo tipo di soluzione permetterà di realizzare un'opportuna indeformabilità e rigidità del piano così da poter rinunciare alla messa in opera della caldana in cls. Tutte le connessioni saranno, preferibilmente, eseguite con bullonatura e non con saldatura allo scopo di prevenire la diminuzione di protezione (disposizione all'ossidazione, dovuta alla rimozione della zincatura protettiva) che questa tecnica potrebbe introdurre.

Di pari passo all'eventuale consolidamento della muratura trasversale d'imposta, si procederà alla messa in opera dei dispositivi di appoggio ed ancoraggio delle travi principali costituiti, seguendo i disegni di progetto, da selle in acciaio inossidabile 18/8 AISI 304L o zincato a caldo (spessore minimo 5 mm), precedentemente, ancorate al timpano di muratura mediante barre filettate AISI 316L (minimo 2 f 16 mm) di lunghezza variabile (comunque non inferiore ai 90 cm), inserite in perforazioni (minimo f 36 mm) verticali (o con lieve inclinazione) ed annegate in malta reoplastica, colabile, a ritiro compensato fibrorinforzata ad alta duttilità. Le travi saranno vincolate alle selle (al fine di bloccare gli eventuali movimenti di scorrimento) mediante una caviglia metallica trasversale che potrà essere costituita (a seconda delle prescrizioni di progetto) da un tubo liscio (in acciaio inox) all'interno del quale verrà posto il perno che potrà essere formato da un bullone dotato di doppi dadi all'estremità; in alternativa la caviglia potrà essere composta da una barra inox filettata a sezione circolare (minimo f 14 mm) dotata anch'essa di doppi dadi all'estremità. La superficie di contatto della trave con quella della sella sarà isolata tramite uno foglio di neoprene (spessore circa 8-10 mm).

Le interconnessioni tra i vari elementi, in corrispondenza dei nodi (come angoli, e collegamenti a martello) e dei colmi dei timpani murari saranno risolte con la preventiva messa in opera di piastre di connessione (spessore minimo 10 mm) che accoglieranno le necessarie bullonature (da 4 a 8) dei tiranti longitudinali, trasversali e diagonali. Queste piastre saranno ancorate alla muratura sottostante mediante opportuni tirafondi in acciaio zincato (minimo 4-6 f 14 mm inghisati in f 24 mm).

Per tutto il perimetro della muratura d'attico, sarà posizionato un ferro piatto (sui muri di testa e sui setti trasversali rompitratta) ovvero sagomato a "L" (sulle pareti di gronda, dove appoggiano solo i travicelli), di acciaio zincato a caldo, adeguatamente dimensionato (ad es. 100x100 mm) di sezione minima 10 mm ancorato, tramite bullonatura (dado e rosetta di acciaio zincato) e/o tirafondi, alle piastre nodali, ai congegni di appoggio ed ancoraggio delle travi, ai travicelli ortogonali alla gronda e alla chiodatura armata

della muratura longitudinale costituita da barre in acciaio uguali a quelle utilizzate per l'ancoraggio delle selle ( $\Phi 16/900$  mm inghisato in f 36 mm intervallate ogni 60 cm).

Il protocollo prevede, inoltre, il posizionamento di tiranti diagonali costituiti da piatti in acciaio (sezione minima 5x80 mm) disposti sulle falde e bullonati ai piatti perimetrali in modo da rendere indeformabile la maglia quadrangolare costituita in precedenza.

Viti autofilettanti in acciaio inox ( $\Phi 6/80-100$  mm) assicureranno il collegamento tra l'orditura minuta con quella principale.

## **COLLEGAMENTO MEDIANTE CERCHIATURA DELL'EDIFICIO IN SOMMITÀ**

### **CORDOLO IN MURATURA ARMATA**

Si metterà in opera un cordolo in muratura armata con barre nervate Fe 360D (designazione S235J2G3 secondo EN 10027-1)

Per armare il cordolo dovranno essere utilizzate barre ad aderenza migliorata in acciaio inossidabile del diametro compreso tra 8 e 16 mm e dovrà in generale non essere inferiore a n° 6 barre diametro 8 mm. Le barre dovranno essere adeguatamente collegate per sovrapposizione (non inferiore ad 80 cm) curando in modo opportuno lo sfalsamento delle giunzioni stesse. Il collegamento tra le barre potrà essere integrato mediante saldatura.

L'altezza del cordolo sarà dettata dai disegni di progetto, comunque non potrà essere inferiore a quattro filari di mattoni pieni con i rispettivi allettamenti di malta mentre, la larghezza minima, non dovrà essere inferiore alle due teste. Dovrà essere garantita la stabilità di aggetti di gronda mediante staffe secondarie (minimo  $\Phi 8/400$  mm) opportunamente sagomate.

### **CONNESSIONE MEDIANTE STAFFE E/O PIASTRE METALLICHE**

Al fine di migliorare o creare collegamenti tra i vari elementi lignei costituenti l'orditura primaria e secondaria, e seguendo le necessità dettate dal progetto, si potranno posizionare delle piastrine in lamierino zincato (sezione minima 2x40 mm) ancorate sull'intradosso delle orditure minori (per es. travicelli o mezzanelle) e in seguito ripiegate sulla superficie di appoggio di terzere o travi di colmo. Queste piastre saranno ancorate alle strutture lignee attraverso viti autofilettanti o chiodi ad a.m. (minimo 3  $\Phi 4$  mm per ogni elemento). Se il progetto prevederà il collegamento, in corrispondenza dell'orditura principale (tramite tavola di legno o piatto metallico), di tutti i travicelli non si renderà necessario collegarli tutti ma sarà sufficiente vincolarne uno su tre o quanti indicati in progetto; in caso contrario occorrerà effettuare l'intervento su tutta l'orditura minuta. I correnti potranno anche essere collegati all'orditura principale mediante vaschette metalliche zincate a doppio vano oppure attraverso angolari di lamiera di acciaio muniti eventualmente, di squadretta di irrigidimento; entrambi i dispositivi di ancoraggio saranno opportunamente fissati alle strutture lignee attraverso chiodi inox o viti autofilettanti.

In alternativa per collegare i travicelli inclinati di falda alla trave di colmo o i falsi puntoni agli arcarecci si potranno utilizzare delle staffe metalliche verticali ritorte sagomate a sella secondo i disegni di progetto, in ogni caso si renderà necessario anche il posizionamento di un piatto metallico zincato da collocare sull'estradosso dell'orditura e fissato a questa tramite tirafondi filettati zincati. Sarà sempre consigliabile (nei casi in cui si renderà possibile) realizzare il collegamento tra puntoni contrapposti, attraverso l'inserimento di doppio bullone in acciaio zincato a sezione circolare (minimo  $\Phi 14$  mm su foro di  $\Phi 15$  mm)

e testa esagonale vincolato al legno con dado e rosetta in acciaio poggiata sul legno per tutta la sua superficie.

### **CONNESSIONE MEDIANTE TAVOLA E/O GATTELLO IN LEGNO**

Nel caso di scempiato costituito da pianelle o mezzane il collegamento tra l'orditura lignea verrà garantito dal posizionamento di una tavola in legno posta in sostituzione del filare di pianelle in corrispondenza delle travi. Le tavole da impiegarsi dovranno essere prive di nodi, (rettificate con piallatura sulle facce maggiori e su quelle di costa), di spessore uguale a quello delle pianelle (comunque non inferiore a 25 mm) verrà fissata ad ogni morale o travicello, attraverso chiodi ad aderenza migliorata o viti autofilettanti in acciaio inox (come da indicazioni di progetto, ad esempio  $\Phi$  4/80-100 mm), ed irrigidite saltuariamente con piastrine metalliche trasversali (sezione minima 5x35 mm) in grado di assorbire eventuali trazioni. Con questa tecnologia si otterrà sia l'eliminazione di ogni sconnessione lungo il piano di falda, sia il contenimento delle pianelle, altrimenti fermate solo dalla seggiola di gronda.

In alternativa per la connessione tra puntoni e arcarecci si potranno utilizzare gattelli in legno della stessa essenza dei puntoni o di qualità più dura. Il gattello potrà essere realizzato con massello trapezoidale largo circa 120-140 mm ed alto 70-100 mm, fissato con un tirafondo filettato di acciaio zincato sull'arcareccio e con due tirafondi sul puntone.

### **IRRIGIDIMENTO E CONTROVENTATURA DELLE FALDE DI COPERTURA**

#### **IRRIGIDIMENTO E CONTROVENTATURA MEDIANTE TAVOLATO LIGNEO**

La procedura risulta realizzabile in tutte le coperture semplici nelle quali il piano di appoggio del manto di copertura si rilevi visibilmente deformato, in uno stato avanzato di degrado e male, o per niente, ancorato all'orditura sottostante. Tale intervento risulta di facile esecuzione (non richiede, infatti, manodopera specializzata), veloce ed a secco.

Dopo aver eseguito le operazioni preliminari di smontaggio della copertura si procederà alla eventuale regolarizzazione con tavole sagomate a spessore variabile, all'posa in opera del tavolato ligneo perfettamente stagionato (ad es. abete o larice), di spessore indicato dai disegni di progetto (comunque non inferiore a 25 mm) ed in funzione dell'interasse dei morali o correnti, piallato, fissato a perfetto contatto e posizionato ortogonalmente alla pendenza di falda.

Il tavolato, che presenterà una maschiatura da entrambi i bordi, sarà ancorato alla sottostante struttura attraverso viti autofilettanti di acciaio o chiodi ad aderenza migliorata (minimo  $\Phi$  4 mm inseriti con trapani per chiodature oppure manualmente) cominciando dalla linea di gronda e proseguendo, per corsi rigorosamente paralleli, fino a quella di colmo.

Le giunzioni delle tavole dovranno essere opportunamente sfalsate.

Si ricorda che tutto il legno che andrà posato in opera dovrà essere preventivamente trattato con prodotti fungicidi e/o tarlicidi (per maggiori dettagli si rimanda a quanto detto all'articolo specifico).

#### **IRRIGIDIMENTO E CONTROVENTAMENTO MEDIANTE CROCI DI SANT'ANDREA**



Ove previsto dal progetto e/o indicato dalla DL il controventamento verrà ottenuto attraverso la messa in opera di nastri forati in acciaio zincato. Tali nastri opportunamente pretensionati verranno fissati con viti o chiodi ad a.m. curando in particolar modo le giunzioni di estremità (per le quali dovrà essere assicurato il n° minimo di connettori previsto dal produttore del nastro al fine di garantire la necessaria portata). Le giunzioni intermedie che dovranno essere realizzate utilizzando appositi pezzi speciali dotati di tenditore o (in caso lo spessore non fosse sufficiente) mediante sovrapposizione. Nelle zone in cui il nastro è adossato ad elementi non portanti (es. pianelle in cotto) dovrà essere previsto, in corrispondenza delle zone di ancoraggio, l'inserimento di elementi in legno opportunamente collegati alle sottostanti strutture.

### **FISSAGGIO ELEMENTI SPORGENTI**

L'intervento risulta conforme al punto 9 dell'Allegato 3 della Circolare Ministeriale LLPP 10 aprile 1997, n. 65/AA.GG. riguardante le norme tecniche per le costruzioni in zona sismica ed è indirizzato verso tutti gli elementi aggettanti dalle coperture come comignoli, antenne, abbaini, torrini ecc.

I manufatti che fuoriusciranno dal piano di copertura con vasta superficie di appoggio ed alto peso, proprio come comignoli ed abbaini, andranno fissati alla base secondo le indicazioni di progetto o ad esempio attraverso un profilato ad "L" di dimensioni minime 100x8 mm e lunghezza uguale alla dimensione del manufatto da ancorare. Tale profilato verrà ancorato all'impalcato di copertura (costituito, a seconda dei casi, da tavolato in legno, da pianelle in cotto o da soletta in cls) attraverso 4 tirafondi in acciaio zincato minimo f 10 mm di lunghezza tale da essere fissati all'intradosso dell'impalcato con dado ad una contropiastra in acciaio di sezione minima 8x80 mm.

Altri elementi leggeri e snelli come antenne o aste per bandiere dovranno essere messi in opera sull'impalcato attraverso una piastra in acciaio zincato (dimensioni minima 10x300x300 mm) munita di asola ad incastro di dimensioni tali da poter posizionare la base del manufatto in oggetto. La suddetta piastra sarà ancorata all'impalcato mediante 4 viti tirafondi seguendo la procedura descritta sopra. In caso di elementi alti si renderà necessario posizionare, ad un'opportuna distanza dalla base del manufatto una o più piastre, (seguendo le prescrizioni della D.L.) di analoghe dimensioni alla quale saldare un dispositivo regolabile (ad es. i tenditori tradizionali con cavetto e morsetti di bloccaggio in acciaio zincato) per controventare l'estremità libera dell'elemento da fissare.

In seguito all'ancoraggio di queste piastre si dovrà porre particolare attenzione ai raccordi tra i piani verticali con quello "orizzontale" di copertura posizionando appositi faldali, o gusci di raccordo, al fine di evitare infiltrazioni di acque meteoriche.

### **STRUTTURE IN ACCIAIO**

Le strutture in acciaio dovranno rispondere alle norme tecniche per le costruzioni, D.M. 14 gennaio 2008, e a tutte le norme UNI vigenti applicabili.

I materiali impiegati nella costruzione di strutture in acciaio dovranno essere «qualificati»; la marcatura dovrà risultare leggibile ed il produttore dovrà accompagnare la fornitura con l'attestato di controllo e la dichiarazione che il prodotto è qualificato.

L'Appaltatore è tenuto a presentare, a sua cura e spese e con la firma del progettista e propria, prima della fornitura dei materiali e in tempo utile per l'esame e l'approvazione del Direttore dei Lavori i disegni costruttivi di officina delle strutture, nei quali, in conformità a quanto riportato negli elaborati forniti dal Progettista, dovranno essere completamente definiti tutti i dettagli di lavorazione, ed in particolare:

- i diametri e la disposizione dei chiodi e dei bulloni, nonché dei fori relativi;
- le coppie di serraggio dei bulloni ad alta resistenza;
- le classi di qualità delle saldature;
- il progetto e le tecnologie di esecuzione delle saldature e specificatamente: le dimensioni dei cordoni, le caratteristiche dei procedimenti, le qualità degli elettrodi;
- gli schemi di montaggio e controfrecce di officina;
- particolari costruttivi delle opere di fondazione e degli apparecchi di appoggio della struttura;
- la relazione di calcolo (comprensiva delle verifiche delle opere di fondazione e degli apparecchi di appoggio della struttura) in cui devono essere indicate le modalità di montaggio dell'opera e specificato il funzionamento statico della struttura nelle diverse fasi di montaggio.

Sui disegni costruttivi di officina dovranno essere inoltre riportate le distinte dei materiali nelle quali sarà specificato numero, qualità, tipo di lavorazione, grado di finitura, dimensioni e peso teorico di ciascun elemento costituente la struttura. L'impresa dovrà, inoltre, far conoscere per iscritto, prima dell'approvvigionamento dei materiali da impiegare, la loro provenienza con riferimento alle distinte di cui sopra.

È facoltà della Direzione Lavori di sottoporre il progetto delle saldature e le loro tecnologie di esecuzione alla consulenza dell'Istituto Italiano della Saldatura o di altro Ente di sua fiducia.

La Direzione Lavori stabilirà il tipo e l'estensione dei controlli da eseguire sulle saldature, sia in corso d'opera che ad opera finita, in conformità a quanto stabilito dal D.M. in vigore e tenendo conto delle eventuali raccomandazioni dell'Ente di consulenza.

Consulenza e controlli saranno eseguiti dagli Istituti indicati dalla Direzione Lavori; i relativi oneri saranno a carico dell'Impresa.

#### **ELEMENTI STRUTTURALI IN ACCIAIO**

L'Appaltatore dovrà comunicare per iscritto al D.L., prima dell'approvvigionamento, la provenienza dei materiali, in modo tale da consentire i controlli, anche nell'officina di lavorazione, secondo quanto prescritto dal D.M. 14 gennaio 2008, dalle norme UNI e da altre norme eventualmente interessanti i materiali di progetto.

Il D.L. si riserva il diritto di far eseguire un premontaggio in officina per quelle strutture o parti di esse che riterrà opportuno, procedendo all'accettazione provvisoria dei materiali entro 10 giorni dalla comunicazione dell'Appaltatore di ultimazione dei vari elementi.

Prima del collaudo finale l'Appaltatore dovrà presentare una relazione dell'I.I.S (del R.I.N.A. o di altro laboratorio certificato) che accerti i controlli effettuati in corso d'opera sulle saldature e le relative modalità e strumentazioni.

Durante le varie fasi, dal carico, al trasporto, scarico, deposito, sollevamento, e montaggio, si dovrà avere la massima cura, affinché non vengano superati i valori di sollecitazione, sia generali, sia locali, indotti dalle varie operazioni rispetto a quelli verificati nel progetto per ciascuna singola fase, ad evitare deformazioni che possano complicare le operazioni finali di messa in opera. Particolari cautele saranno attuate ad evitare effetti deformativi dovuti al contatto delle funi e apparecchi di sollevamento. Le controfrecce da applicare alle strutture a travata andranno eseguite secondo le tolleranze di progetto.

I fori che risultino disassati andranno alesati, e qualora il diametro del foro risulti superiore anche alla tolleranza di cui al D.M. 9 gennaio 1996 e successive modificazioni, si avrà cura di impiegare un bullone di diametro superiore. Nei collegamenti in cui l'attrito contribuisce alla resistenza di calcolo dell'elemento strutturale si prescrive la sabbiatura a metallo bianco non più di due ore prima dell'unione. Nelle unioni bullonate, l'Appaltatore effettuerà un controllo di serraggio sul 10% del numero dei bulloni alla presenza del D.L.

L'impresa è tenuta ad eseguire lavorazioni in cantiere e smontaggi di pezzi per ulteriori lavorazioni in officina, allo scopo di adattare la struttura metallica alle irregolarità locali della struttura alla quale vanno collegate o addossate, secondo le modalità richieste in ogni specifica applicazione.

Nel caso di strutture realizzate con metalli di diversa qualità e/o addossate ad elementi metallici di diversa natura (es. accoppiamento struttura in acciaio ordinario/acciaio inox) l'impresa è tenuta ad adottare tutti gli accorgimenti (es. interposizione di materiale isolante ecc..) atti ad evitare la corrosione elettro-chimica.

L'Impresa dovrà attenersi alle seguenti disposizioni:

- Il raddrizzamento e lo spianamento, quando necessari, devono essere fatti preferibilmente con dispositivi agenti per pressione.
- Possono essere usati i riscaldamenti locali (caldo), purché programmati in modo da evitare eccessive concentrazioni di tensioni residue e di deformazioni permanenti.
- E' ammesso il taglio a ossigeno purché regolare.
- I tagli irregolari devono essere ripassati con la smerigliatrice;
- Negli affacciamenti non destinati alla trasmissione di forze possono essere tollerati giochi da 2 a 5 mm di ampiezza, secondo il maggiore o minore spessore del laminato;
- I pezzi destinati ad essere chiodati o bullonati in opera devono essere montati in modo da poter riprodurre nel montaggio definitivo le posizioni stesse che avevano in officina all'atto dell'esecuzione dei fori;
- Non sono ammesse al montaggio in opera eccentricità, relative a fori corrispondenti, maggiori del gioco foro-chiodo (o bullone) previste dalle Norme Tecniche emanate in applicazione dell'art. 21 della legge 5/11/1971 n. 1086 (D.M. in vigore). Entro tale limite è opportuna la regolarizzazione del foro con utensile adatto;
- L'uso delle spine d'acciaio è ammesso, in corso di montaggio, esclusivamente per richiamare i pezzi nella giusta posizione;

- I fori per chiodi e bulloni devono essere eseguiti col trapano con assoluto divieto dell'uso della fiamma e presentare superficie interna cilindrica liscia e priva di screpolature e cricche; per le giunzioni con bulloni (normali e ad alta resistenza), le eventuali sbavature sul perimetro del foro dovranno essere asportate mediante molatura locale;

- Di regola si dovranno impiegare bulloni sia normali che ad alta resistenza dei seguenti diametri:  $D = 12, 14, 16, 18, 20, 22, 24, 27$  mm;

- I bulloni ad alta resistenza non dovranno avere il gambo filettato per l'intera lunghezza; la lunghezza del tratto non filettato dovrà essere in generale maggiore di quella delle parti da serrare e si dovrà sempre far uso di rosette sotto la testa e sotto il dado; è tollerato che non più di mezza spira del filetto rimanga compresa nel foro;

- Nelle unioni di strutture normali o ad attrito che potranno essere soggette a vibrazioni od inversioni di sforzo, dovranno essere sempre impiegati controdadi, anche nel caso di bulloni con viti 8.8 e 10.9.

## **MONTAGGIO**

L'Impresa sottoporrà al preventivo benestare della Direzione Lavori il sistema e le modalità esecutive che intende adottare, ferma restando la piena responsabilità dell'Impresa stessa per quanto riguarda l'esecuzione delle operazioni di montaggio, la loro rispondenza a tutte le norme di legge ed ai criteri di sicurezza che comunque possono riguardarle.

Il sistema prescelto dovrà essere comunque atto a consentire la realizzazione della struttura in conformità alle disposizioni contenute nel progetto esecutivo.

Nell'impiego delle attrezzature di montaggio, l'Impresa è tenuta a rispettare le norme, le prescrizioni ed i vincoli che eventualmente fossero imposti da Enti, Uffici e persone responsabili riguardo alla zona interessata ed in particolare:

- per l'ingombro degli alvei dei corsi d'acqua;

- per le sagome da lasciare libere nei sovrappassi o sottopassi di strade, autostrade, ferrovie, e tramvie, ecc.;

- per le interferenze con servizi di soprassuolo e di sottosuolo.

Durante il carico, il trasporto, lo scarico, il deposito e il montaggio delle strutture, si dovrà porre la massima cura per evitare che siano deformate o soprasollecitate.

Le parti a contatto con funi, catene ed altri organi di sollevamento dovranno essere opportunamente protette, tenuto conto tra l'altro che tutte le strutture, prima di essere trasferite a piè d'opera, devono essere trattate in officina con sabbiatura ed una mano di primer. Il montaggio sarà eseguito in modo che la struttura raggiunga la configurazione geometrica di progetto.

In particolare, per quanto riguarda le strutture a travata, si dovrà controllare che la contro-freccia ed il posizionamento sugli apparecchi di appoggio siano conformi alle indicazioni di progetto, rispettando le tolleranze previste.

La stabilità delle strutture dovrà essere assicurata durante tutte le fasi costruttive e la rimozione dei collegamenti provvisori e di altri dispositivi ausiliari dovrà essere fatta solo quando essi risulteranno staticamente superflui.

Nei collegamenti con bulloni si dovrà procedere alla alesatura di quei fori che non risultino centrati e nei quali i bulloni previsti in progetto non entrino liberamente.

Se il diametro del foro alesato risulta superiore al diametro nominale del bullone oltre la tolleranza prevista dal D.M. in vigore, si dovrà procedere alla sostituzione del bullone con uno di diametro superiore.

Le superfici di contatto al montaggio, nei collegamenti ad attrito con bulloni ad alta resistenza devono presentarsi pulite, prive di olio, vernice, scaglie di laminazione, macchie di grasso e sabbiate a metallo bianco non più di due ore prima dell'unione.

È ammesso il serraggio dei bulloni con chiave idraulica purché questo sia controllato con chiave dinamometrica, la cui taratura dovrà risultare da certificato rilasciato da Laboratorio Ufficiale in data non anteriore a tre mesi.

Per ogni unione con bulloni l'Impresa effettuerà, alla presenza della Direzione Lavori, un controllo di serraggio sul numero di bulloni indicato dalla Direzione Lavori e comunque non inferiore al 10% del totale ed in ogni caso su non meno di quattro; se anche un solo bullone non rispondesse alle prescrizioni di serraggio, il controllo dovrà essere esteso a tutti i bulloni.

Dopo il completamento della struttura e prima della esecuzione della prova di carico, l'Impresa dovrà effettuare la ripresa della coppia di serraggio di tutti i bulloni costituenti le unioni dandone preventiva comunicazione alla Direzione Lavori.

## **TIRANTI E FUNI**

I sistemi di tirantatura realizzati con barre e/o funi dovranno essere realizzati in modo da garantire la portata prevista dal progetto. In particolare tutti i sistemi di collegamento (es. golfari, grilli, manicotti, morsetti ecc...) dovranno essere certificati per i carichi previsti.

La lunghezza effettiva della fune dovrà essere verificata in sito dall'impresa esecutrice dopo l'esecuzione dei tracciamenti. In caso di eventuali interferenze si intende compresa e compensata la messa in opera di idonei sistemi di deviazione della fune stessa e/o le eventuali opere murare e di aggiustamento richieste per permettere l'installazione della fune (es. adattamenti di gronde, scossaline, smontaggio e rimontaggio di elementi impiantistici ecc.).

I sistemi di bloccaggio verranno generalmente realizzati mediante manicotti a pressione in acciaio inox AISI 316 serrati con pressa oleodinamica portatile o, in alternativa, mediante redance e morsetti. In ogni caso il sistema dovrà garantire il raggiungimento della resistenza minima a rottura della fune senza portare sensibili riduzioni dell'efficienza della stessa.

Dovranno inoltre essere in generale previsti sistemi (es. manicotti tenditori, estremità filettate) che permettano la tesatura iniziale ed il controllo/registrazione periodica della tensione. Ove necessario la tesatura dovrà essere verificata con opportuno sistema (es. chiave dinamometrica, metodi dinamici ecc...).

I collegamenti di estremità dovranno garantire la corretta centratura del carico evitando eccentricità e/o inflessioni. Allo scopo dovranno essere opportunamente compensati eventuali fuori squadra mediante rosette/dadi sferici e/o adattando opportunamente le piastre di appoggio.

### **Svolgimento e messa in opera**

Lo svolgimento di una fune dalla bobina o da un rotolo dovrà essere effettuato in modo da non provocare torsioni che potrebbero comprometterne l'efficienza e la durata.

Se la fune è confezionata dal fabbricante avvolta su bobina o crocera, per il suo svolgimento si passerà nel suo foro una barra di diametro e lunghezza opportuni e si poseranno le estremità della barra su due cavalletti; si tirerà in seguito il capo della fune svolgendola, facendo attenzione che la fune non si allenti sulla bobina.

Se la fune è confezionata in rotolo, la si metterà su un aspo e poi la si svolgerà tirandola per il capo esterno, in modo che il rotolo giri intorno al proprio asse. Se il rotolo è di piccola dimensione si può procedere allo svolgimento tenendo fermo a terra il capo esterno della fune e svolgendola girando sul terreno il rotolo tenuto verticale.

Prima di tagliare una fune è necessario legarne i futuri capi con più giri di filo di ferro ricotto in senso opposto a quello d'avvolgimento della fune così che, se la fune tende a svolgersi, la legatura tende ad avvolgersi.

### **Attacchi con morsetti e redancia**

Il numero dei morsetti da applicare dipenderà dal diametro e dalle caratteristiche della fune e dovrà garantire il carico previsto dal progetto. A titolo indicativo dovranno essere previsti almeno 3 morsetti per funi fino al diametro di 16 mm, 4 morsetti fino al diametro di 20 mm e 5 fino al diametro di 26 mm.

La distanza fra morsetto e morsetto deve essere generalmente pari a 6 volte il diametro della fune e il loro serraggio completo andrà effettuato dopo la messa in trazione della fune. La corretta coppia di serraggio dovrà essere applicata utilizzando una chiave dinamometrica.

### **VERNICIATURE**

Tutte le strutture in acciaio andranno protette contro la corrosione mediante un ciclo di verniciatura, previa spazzolatura meccanica o sabbiatura di tutte le superfici, fino ad eliminazione di tutte le parti ossidate. Un ciclo di verniciatura sarà costituito da un minimo di tre strati di prodotti vernicianti mono o bicomponenti indurenti per filmazione chimica e filmazione fisica.

Particolare cura dovrà essere posta nel trattamento delle superfici in corrispondenza delle giunzioni ad attrito per impedire qualsiasi infiltrazione all'interno dei giunti.

Non saranno accettati prodotti vernicianti che non siano rispondenti alle caratteristiche ed ai requisiti prescritti, restando a totale ed esclusivo carico dell'Impresa l'asportazione e la sostituzione di verniciature che non risultassero idonee.

Le verniciature dovranno essere eseguite in condizioni d'ambiente idonee alle caratteristiche dei prodotti impiegati.

Non si dovrà procedere ai trattamenti quando temperatura ed umidità dell'aria superano le soglie minima e massima proprie di ciascun prodotto.

Non si dovrà procedere all'applicazione di uno strato fino a che quello precedente non sia perfettamente essiccato.

Tutti gli strati dovranno essere protetti da pioggia o bagnatura in genere per un periodo minimo di 18 h dall'applicazione.

Gli strati dovranno avere tonalità di colore diverse per consentire il controllo della loro applicazione.

Per entrambi i cicli: quello per le superfici in vista e quello per le superfici interne, l'applicazione dovrà essere effettuata secondo lo schema che segue, salvo diverse disposizioni formalmente impartite dalla Direzione Lavori:

a - in officina, a lavorazione ultimata: sabbiatura di tutte le superfici; applicazione dello strato di primer;

b - in opera, ad avvenuto completamento del montaggio: spazzolatura dei punti da ritoccare; . ritocchi sullo strato di primer; applicazione dello strato intermedio; applicazione dello strato di finitura.

## **ZINCATURA**

Profilati, lamiere e tubi d'acciaio, di qualsiasi sezione, spessore o diametro, tanto in elementi singoli quanto assemblati in strutture composte, dovranno essere zincati per immersione in zinco fuso, nel rispetto delle prescrizioni della norma d'unificazione Progetto SS UNI E 14.07.000 (rivestimenti metallici protettivi applicati a caldo - rivestimenti di zinco ottenuti per immersione su oggetti diversi, fabbricati in materiale ferroso).

Per tutti i manufatti in lamiera zincata quali coperture, condotti, canali di gronda, converse, scossaline, compluvi, infissi, serrande, serbatoi per acqua e simili, se non altrimenti disposto dovranno essere impiegate lamiere zincate secondo il procedimento Sendzimir.

Lo strato di zincatura, inteso come massa di zinco, espressa in grammi al metro quadrato, presente complessivamente su ciascuna faccia della lamiera, se non diversamente specificato, non dovrà essere inferiore a:

- 190 g/m<sup>2</sup> per zincatura normale;
- 300 g/m<sup>2</sup> per zincatura pesante.

## **CONSOLIDAMENTO E CONSERVAZIONE DI STRUTTURE E MANUFATTI IN FERRO**

Prima di mettere in atto qualsiasi intervento di consolidamento di strutture in ferro, l'Appaltatore dovrà effettuare tutte quelle operazioni atte alla realizzazione dell'opera in regime di massima sicurezza tra le quali il puntellamento dell'intera struttura interessata o, ad esclusiva discrezione della D.L., solo delle zone in cui si andrà a realizzare il consolidamento.

Andranno quindi effettuate la demolizione e la rimozione manuale, delle limitrofe ai lavori al fine di scoprire le ali e le anime delle putrelle. Si opererà quindi la pulitura al metallo bianco delle putrelle con

mola a smeriglio o con i sistemi indicati dalla D.L. al fine di eliminare qualsiasi residuo di malta e/o di ruggine, la successiva sgrassatura.

A questo punto si potrà effettuare la sostituzione parziale e totale degli elementi di alleggerimento ed il miglioramento del sistema di ancoraggio delle putrelle ai muri, come richiesto e specificato dagli elaborati di progetto.

## **SMONTAGGIO E RIMONTAGGIO DI MANUFATTI ANTICHI**

### **Smontaggio**

Prima di ogni smontaggio i manufatti e le singole parti dovranno essere muniti di cartellini non deperibili in genere costituiti da piccoli rettangoli in lamierino di ferro punzonati con lettere e/o numeri, forati e fissati al manufatto con filo di ferro. Dovranno essere documentati fotograficamente gli attacchi e le posizioni originarie.

Questa fase può creare danni al manufatto ma soprattutto alla zona di ancoraggio la quale, per la natura dei sistemi usati in origine ed il degrado del ferro potrebbe già essere lesionata, si dovranno quindi recuperare tutti i pezzi che dovessero staccarsi durante l'operazione. I tagli indiscriminati con "flessibile" vanno evitati nel modo più assoluto ricorrendovi solo in casi in cui non esista alternativa valida e definendo a priori come ripristinare la parte tagliata rispettando l'estetica del manufatto.

Per una corretta esecuzione di questa operazione sono da seguire i seguenti accorgimenti.

### **Elementi piombati**

Uso del trapano elettrico (senza battente) con punte per forare i metalli di misura adeguata, unito all'uso di piccoli scalpelli affilati a dovere per scalzare la piombatura. Il piombo va forato e consumato con le punte da trapano e la rimanenza tagliata di volta in volta con gli scalpelli. Nei casi in cui risultasse impossibile tale operazione (soprattutto nel caso di zanche di inferriate) si potrà procedere al taglio delle zanche ponendo particolare attenzione a non rovinare il paramento murario e/o vetrate presenti nelle vicinanze specie nei casi in cui si faccia uso di smerigliatrice angolare con disco da taglio (mola). In questo caso particolare attenzione andrà posta nel proteggere le zone circostanti dalle scintille dovute al taglio, soprattutto i vetri di qualsiasi genere in quanto facili a danneggiarsi. In ogni caso la parte rimasta nel muro dovrà tassativamente essere tolta con i metodi descritti in precedenza, ripristinando la sede originaria per il rimontaggio.

Un ulteriore sistema per togliere le piombature è la fusione del piombo tramite il riscaldamento diretto con un cannello di piccole dimensioni ed usato con particolare attenzione nei casi in cui il punto di fissaggio non sia o troppo sensibile al calore o in zone a rischio di incendio.

### **Elementi "cementati"**

Uso di trapano elettrico con punte a forare e scalpelli di misure adeguate. Il cemento va indebolito con una serie di piccoli fori uno a fianco all'altro e scalpellato con scalpelli di piccole dimensioni al fine di non ingrandire inutilmente il foro originale.

### **Elementi avvitati a zanche cementate o piombate**



In casi in cui i manufatti siano resi solidali alle zanche di fissaggio con viti o chiodature è consigliabile lo smontaggio dapprima del manufatto e poi delle zanche con i metodi descritti in precedenza. Per le viti ed i bulloni è consigliabile bagnarli abbondantemente (anche con alcuni giorni di anticipo) con apposito "sbloccante", se ciò non fosse sufficiente si dovrà passare al taglio per i bulloni (tenendo conto delle raccomandazioni fatte sopra) ed alla trapanatura per le viti previo accurato centraggio del foro. In ogni caso si dovranno rispettare al massimo le zone di unione evitando tagli indiscriminati.

### **Ulteriori indicazioni**

Nei casi di rigonfiamenti di sormonti provocati dalle ossidazioni in cui risulta possibile uno smontaggio delle singole parti è consigliabile procedere alla individuazione delle chiodature ed alla loro eliminazione tramite trapanatura o taglio, sempre ponendo attenzione alla superficie originale, i pezzi smontati potranno quindi venir raddrizzati se deformati, puliti e trattati con convertitori ed antiruggine anche nelle parti normalmente nascoste. Il riassetto dovrà avvenire con le tecniche originali e possibilmente con la mano di antiruggine non completamente asciutta per favorire al massimo la sigillatura degli interstizi.

Alcune parti sono smontabili per loro natura tramite viti che presentano però passi e misure in pollici anziché nel sistema metrico. Particolare attenzione va posta al momento dello smontaggio per cercare di recuperarne il più possibile. Qualora se ne rendesse necessaria la sostituzione, non trovando il modo di ricostruire il filetto o sostituire la vite, si dovrà rifilettare sullo stesso foro con il diametro maggiore più prossimo all'originale. Si dovrà porre la massima attenzione alle viti a testa bombata in quanto utilizzate quasi sempre con intento estetico, pertanto la loro sostituzione deve essere fatta con viti aventi la stessa forma.

Eventuali tenoni spezzati vanno ripristinati inserendo nella barra al posto dell'originale un prigioniero filettato e ribattendolo come da originale.

Sono tassativamente vietate le saldature elettriche per fermare parti altrimenti chiodate ed avvitate. Il ripristino delle tecniche esecutive originali è l'unica garanzia di un lavoro fatto a regola d'arte sia sotto il profilo delle teorie del restauro che sotto il profilo tecnico.

Qualora si rendessero necessarie saldature di elementi spezzati o riporti di materiale in zone soggette ad usura o a corrosione eccessiva, è consigliabile l'uso del sistema TIG con riporto di ferro per saldature autogene. In alternativa si possono usare elettrodi.

Eventuali integrazioni con elementi mancanti o sostituzioni obbligate vanno fatte con l'uso delle stesse tecniche esecutive dell'originale ove possibile. Se la particolarità degli elementi e l'unicità del disegno rende di difficile ricostruzione le parti mancanti l'alternativa è l'uso di resine epossidiche colate in stampi ricavati direttamente da altri elementi simili. Nel caso esistano necessità strutturali verrà valutato l'inserimento di ancore in acciaio inossidabile.

### **Rimontaggio di manufatti esistenti**

Il rimontaggio dei manufatti dovrà essere fatto con le metodologie originali salvo i casi in cui non possa venire studiato un sistema che permetta di migliorare gli interventi di manutenzione e a patto che l'integrità e l'estetica dei manufatti in questione non venga compromessa.

Nel riutilizzo delle viti originali in ferro, soprattutto per manufatti all'esterno, si raccomanda di ungere la filettatura con olio minerale e grafite prima del definitivo serraggio al fine di prevenire ossidazioni e favorire successivi smontaggi anche a lunga distanza di tempo.

Qualora siano necessari fissaggi con tasselli andranno utilizzate tassativamente viti in acciaio inossidabile e tasselli in ottone o materiale plastico. In tutti i casi in cui i tasselli tradizionali dovessero rivelarsi inadatti per le condizioni del paramento murario si dovranno utilizzare apposite bussole filettate inossidabili fissate con resine compatibili con il tipo di supporto. In questi casi vanno evitate situazioni in cui la resina rimanga visibile ed esposta alla luce così da evitare antiestetici ingiallimenti. La soluzione con le bussole filettate inoltre è da preferirsi in tutti i casi in cui non si possano sottoporre il muro o la pietra alle pressioni costanti esercitate dai tasselli.

In tutti i casi andranno tenuti in debita considerazione l'estetica del fissaggio ed il rispetto del supporto murario, specie se pietra o cemento con finiture non facilmente ricostruibili. L'uso di trapani battenti va limitato ed applicato con particolare cautela. In alternativa sono da preferirsi punte in widia con affilatura per trapani senza battente.

Le piombature dovranno farsi con la pietra bene asciutta e con temperature ambientali al di sopra dei 15 °C al fine di evitare bruschi sbalzi termici. Il foro dovrà essere ben pulito e con sufficiente sottosquadra. Nei casi in cui si debba preventivamente inzeppare l'elemento da piombare si dovranno utilizzare cunei in acciaio inossidabile preparati alla bisogna.

Per la ferramenta di porte e finestre particolare attenzione andrà posta al tipo di viti utilizzate ed al loro colore, quindi l'uso di viteria conforme all'originale è raccomandabile. Anche le parti originariamente fissate con chiodi andranno rimontate con la stessa tecnica e l'uso di chiodi di fabbricazione conforme agli originali.

#### **CONSOLIDAMENTO INTRADOSSALE DI STRUTTURA PIANA CON NUOVO SISTEMA DI TRAVI IN FERRO**

Sarà fatto obbligo all'Appaltatore, in caso di consolidamento di strutture ad orditura semplice, collocare in opera travi rompitratta posizionandole ortogonalmente rispetto alle esistenti. Nel caso di consolidamento di strutture a doppia orditura, si dovrà accoppiare al sistema primario uno secondario, lungo la direzione delle travi esistenti.

In entrambi i sistemi, il collegamento fra gli elementi metallici sarà realizzato interponendo un'idonea piastra di ripartizione e saldando le travi fra di loro.

I profili, le sezioni, gli interassi ed i sistemi di collegamento delle teste delle travi alla muratura saranno quelli stabiliti dagli elaborati di progetto.

#### **CONSOLIDAMENTO ESTRADOSSALE DI STRUTTURA PIANA MEDIANTE REALIZZAZIONE DI CAPP A IN CEMENTO ARMATO**

Eseguite le rimozioni e le demolizioni prescritte secondo le indicazioni della D.L., l'Appaltatore dovrà saldare alle putrelle dei tondini di ferro distanziandoli fra loro di circa 10-15 cm. o dei tondini sagomati a zig-zag in modo da realizzare un'efficace coazione fra le travi preesistenti e la cappa armata.

Dovrà in seguito sovrapporre al piano della struttura un'armatura incrociata e predisporre il prescritto numero di collegamenti ai muri perimetrali. Tale armatura dovrà avere la sezione e la maglia prescritta dagli elaborati di progetto o stabilita dalla D.L..

Il getto di calcestruzzo verrà eseguito e distribuito in modo uniforme solo dopo abbondante irrorazione con acqua dell'estradosso.

### **CONGLOMERATI CEMENTIZI SEMPLICI E ARMATI**

Nell'esecuzione delle opere in cemento armato o precompresso l'Appaltatore dovrà attenersi strettamente a tutte le norme contenute nel D.M. 14 gennaio 2008, Norma tecniche per le costruzioni, e alle norme UNI applicabili vigenti.

Per le opere in zona sismica l'Appaltatore dovrà attenersi alle prescrizioni di cui al DM 14 gennaio 2008 ed alle norme tecniche vigenti in esso previste.

Tutte le opere in cemento armato facenti parte dell'opera appaltata saranno eseguite in base ai calcoli di progetto, secondo le indicazioni delle tavole grafiche ad esso allegate e secondo le indicazioni della DL.

L'esame e la verifica da parte della Direzione dei Lavori dei progetti delle varie strutture in cemento armato non esonerano in alcun modo l'appaltatore dalle responsabilità a lui derivanti per legge e per le precise pattuizioni del contratto, restando contrattualmente stabilito che, malgrado i controlli di ogni genere eseguiti dalla D.L. nell'esclusivo interesse dell'Amministrazione, l'Appaltatore stesso rimane unico e completo responsabile delle opere per la qualità dei materiali e la loro esecuzione; di conseguenza egli dovrà rispondere degli inconvenienti che avessero a verificarsi, di qualunque natura, importanza e conseguenza essi potessero risultare.

### **RESISTENZA DEI CONGLOMERATI CEMENTIZI**

Per ciascuna determinazione in corso d'opera delle resistenze caratteristiche a compressione dei conglomerati cementizi, dovranno essere eseguite due serie di prelievi da effettuarsi in conformità alle Norme Tecniche emanate in applicazione dell'art. 21 della Legge 1086 del 5/11/1971 (D.M. del in vigore).

I prelievi, eseguiti in contraddittorio con l'Impresa, verranno effettuati separatamente per ogni opera, per ogni singola parte di essa e per ogni tipo e classe di conglomerato cementizio previsti negli elaborati progettuali.

Per ogni prelievo eseguito dovranno essere confezionati minimo 4 provini, per le strutture in c.a. e minimo 6 provini per le strutture in c.a.p..

Di tali operazioni, eseguite a cura e spese dell'Impresa e sotto il controllo della Direzione Lavori, secondo le Norme UNI vigenti, verranno redatti appositi verbali numerati progressivamente e controfirmati dalle parti.

I provini, contraddistinti col numero progressivo del relativo verbale di prelievo, verranno custoditi a cura e spese dell'Impresa in locali ritenuti idonei dalla Direzione Lavori, previa apposizione di sigilli e firma del Direttore dei Lavori, o del Responsabile Controllo Qualità Materiali da lui incaricato e dell'Impresa, nei modi più adatti a garantire la autenticità e la corretta stagionatura (UNI 6127).

Con i provini della prima serie (coppia) di prelievi, verranno effettuate presso i Laboratori della Direzione Lavori, alla presenza dell'Impresa, le prove atte a determinare le resistenze caratteristiche.

Potranno inoltre essere confezionati e sottoposti a prova ulteriori quantità di provini secondo le disposizioni che al riguardo saranno impartite dalla Direzione Lavori. I risultati delle prove di rottura, effettuati sui provini della prima serie (coppia) di prelievi, saranno presi a base per la contabilizzazione provvisoria dei lavori, a condizione che il valore della resistenza caratteristica a compressione a 28 d di maturazione accertato per ciascun tipo e classe di calcestruzzo, non risulti inferiore a quello della classe indicata negli elaborati progettuali.

Nel caso che, la resistenza caratteristica ricavata dalle prove della prima serie di prelievi, risultasse essere inferiore a quella prevista, la Direzione Lavori, nell'attesa dei risultati ufficiali, potrà a suo insindacabile giudizio ordinare la sospensione dei getti dell'opera interessata senza che l'Impresa possa accampare per questo alcun diritto.

I provini della seconda serie di prelievi dovranno essere sottoposti a prove presso Laboratori Ufficiali.

Se dalle prove eseguite presso Laboratori Ufficiali, sui provini della seconda serie di prelievi, risultasse un valore ( $f_{ck}$  o  $R_{ck}$ ) inferiore di non più del 10% rispetto a quello della classe indicata negli elaborati progettuali, la Direzione Lavori, d'intesa con il Progettista, effettuerà una determinazione sperimentale della resistenza meccanica del conglomerato cementizio in opera e successivamente una verifica della sicurezza. Nel caso che tale verifica dia esito positivo, il conglomerato cementizio verrà accettato, ma verrà applicata una penale. Qualora, poi, la resistenza caratteristica risultasse minore di quella richiesta di più del 10%, l'Impresa sarà tenuta, a sua totale cura e spese, alla demolizione e rifacimento dell'opera oppure all'adozione di quei provvedimenti che, proposti dalla stessa, per diventare operativi dovranno essere formalmente approvati dal Progettista. Nulla sarà dovuto all'Impresa se la resistenza ( $f_{ck}$  o  $R_{ck}$ ) risulterà maggiore a quella indicata negli elaborati progettuali.

Saranno a carico dell'Impresa tutti gli oneri relativi alle prove di Laboratorio, sia effettuate presso i laboratori della Direzione Lavori, sia presso i Laboratori Ufficiali, comprese le spese per il rilascio dei certificati.

Il D.L. potrà, a suo insindacabile giudizio, e a complete spese dell'Appaltatore, disporre tutte le prove che riterrà necessarie, e in particolare le seguenti:

- a) prova del cono di cui all'App. E della UNI 6394-79;
- b) prova del dosaggio di cemento di cui alla UNI 6393-72 e alla UNI 6394-69;
- c) prova del contenuto d'aria di cui alla UNI 6395-72;
- d) prova del contenuto d'acqua;
- e) prova di omogeneità in caso di trasporto con autobetoniera;
- f) prova di resistenza a compressione su campioni cilindrici prelevati con carotaggio da strutture già stagionate;
- g) prova di resistenza a compressione con sclerometro.
- h) prove di pull-out

## **POSA IN OPERA**

I getti dovranno essere iniziati solo dopo la verifica degli scavi, delle casseforme e delle armature metalliche da parte della Direzione Lavori.

La posa in opera sarà eseguita con ogni cura ed a regola d'arte, dopo aver preparato accuratamente e rettificati i piani di posa, le casseforme, i cavi da riempire e dopo aver posto le armature metalliche.

Nel caso di getti contro terra, roccia, ecc., si deve controllare che la pulizia del sottofondo, il posizionamento d'eventuali drenaggi, la stesura di materiale isolante o di collegamento, siano eseguiti in conformità alle disposizioni di progetto e delle presenti Norme.

I getti dovranno risultare perfettamente conformi ai particolari costruttivi di progetto ed alle prescrizioni della Direzione Lavori.

Si avrà cura che in nessun caso si verifichino cedimenti dei piani d'appoggio e delle pareti di contenimento.

Le casseforme dovranno essere atte a garantire superfici di getto regolari ed a perfetta regola d'arte; in tal senso l'Impresa provvederà, a sua cura e spese, alla posa d'opportuni ponteggi ed impalcature, previa presentazione ed approvazione da parte della Direzione Lavori dei relativi progetti.

Dovranno essere impiegati prodotti disarmanti aventi i requisiti di cui alle specifiche della Norma UNI 8866; le modalità d'applicazione dovranno essere quelle indicate dal produttore evitando accuratamente aggiunte eccessive e ristagni di prodotto sul fondo delle casseforme.

La Direzione Lavori eseguirà un controllo della quantità di disarmante impiegato in relazione allo sviluppo della superficie di casseforme trattate.

Dovrà essere controllato inoltre che il disarmante impiegato non macchi o danneggi la superficie del conglomerato.

A tale scopo saranno usati prodotti efficaci per la loro azione specifica escludendo i lubrificanti di varia natura. Dal giornale lavori del cantiere dovrà risultare la data d'inizio e di fine dei getti e del disarmo.

Se il getto dovesse essere effettuato durante la stagione invernale, l'Impresa dovrà tenere registrati giornalmente i minimi di temperatura desunti da un apposito termometro esposto nello stesso cantiere di lavoro.

Il conglomerato cementizio sarà posto in opera e assestato con ogni cura in modo che le superfici esterne si presentino lisce e compatte, omogenee e perfettamente regolari ed esenti anche da macchie o chiazze.

Per la finitura superficiale delle solette è prescritto l'uso di staggie vibranti o attrezzature equivalenti; la regolarità dei getti dovrà essere verificata con un'asta rettilinea della lunghezza di 2,00 m, che in ogni punto dovrà aderirvi uniformemente nelle due direzioni longitudinale e trasversale; saranno tollerati soltanto scostamenti inferiori a 10 mm.

Eventuali irregolarità o sbavature dovranno essere asportate mediante bocciardatura e i punti incidentalmente difettosi dovranno essere ripresi accuratamente con malta cementizia a ritiro compensato immediatamente dopo il disarmo; ciò qualora tali difetti o irregolarità siano contenuti nei limiti che la Direzione Lavori, a suo insindacabile giudizio, riterrà tollerabili fermo restando in ogni caso che le suddette operazioni ricadranno esclusivamente e totalmente a carico dell'Impresa.

Quando le irregolarità siano mediamente superiori a 10 mm, la Direzione Lavori ne imporrà la regolarizzazione a totale cura e spese dell'Impresa mediante uno strato di materiali idonei che, secondo i casi e ad insindacabile giudizio della Direzione Lavori potrà essere costituito da:

- malte o betoncini reoplastici a base cementizia a ritiro compensato;
- conglomerato bituminoso del tipo usura fine, per spessori non inferiori a 15 mm.

Eventuali ferri (filo, chiodi, reggette) che con funzione di legatura di collegamento casseri od altro, dovessero sporgere da getti finiti, dovranno essere tagliati almeno 0,5 cm sotto la superficie finita e gli incavi risultanti saranno accuratamente sigillati con malta fine di cemento espansivo.

È poi prescritto che, dovunque sia possibile, gli elementi dei casseri siano fissati nell'esatta posizione prevista utilizzando fili metallici liberi di scorrere entro tubetti di materiale PVC o simile, di colore grigio, destinati a rimanere incorporati nel getto di conglomerato cementizio, armato o non armato. Lo scarico del conglomerato dal mezzo di trasporto dovrà avvenire con tutti gli accorgimenti atti ad evitare la segregazione.

A questo scopo il conglomerato dovrà cadere verticalmente al centro della cassaforma e sarà steso in strati orizzontali di spessore limitato e comunque non superiore a 50 cm misurati dopo la vibrazione.

È vietato scaricare il conglomerato in un unico cumulo e distenderlo con l'impiego del vibratore; è altresì vietato lasciar cadere dall'alto il conglomerato cementizio per un'altezza superiore ad un metro; se necessario si farà uso di tubi getto o si getterà mediante pompaggio.

Gli apparecchi, i tempi e le modalità per la vibrazione saranno quelli preventivamente approvati dalla Direzione Lavori.

L'Impresa dovrà porre particolare cura nella realizzazione dei giunti di dilatazione o contrazione di tipo impermeabile (waterstop), o giunti speciali aperti, a cunei, secondo le indicazioni di progetto.

Tra le successive riprese di getto non dovranno aversi distacchi o discontinuità o differenze d'aspetto e la ripresa potrà effettuarsi solo dopo che la superficie del getto precedente sia stata accuratamente pulita, lavata e spazzolata; gli eventuali giunti di costruzione saranno sigillati, così come previsto nelle presenti Norme Tecniche.

La Direzione Lavori avrà la facoltà di prescrivere, ove e quando lo ritenga necessario, che i getti siano eseguiti senza soluzione di continuità così da evitare ogni ripresa, anche se ciò comporta che il lavoro debba essere condotto a turni, durante le ore notturne ed anche in giornate festive, senza che all'Impresa non spetti nulla di più di quanto previsto contrattualmente.

In alternativa la Direzione Lavori potrà prescrivere l'adozione di riprese di getto di tipo monolitico.

Queste saranno realizzate mediante spruzzatura d'additivo ritardante sulla superficie del conglomerato cementizio fresco; dopo che la massa del conglomerato sarà indurita si provvederà all'eliminazione della malta superficiale non ancora rappresa, mediante getto d'acqua, ottenendo una superficie di ripresa scabra, sulla quale si potrà disporre all'atto della ripresa di getto una malta priva di ritiro immediatamente prima del nuovo getto di conglomerato cementizio.

Quando il conglomerato cementizio deve essere gettato in presenza d'acqua, si dovranno adottare gli accorgimenti approvati dalla Direzione Lavori, necessari per impedire che l'acqua lo dilavi e ne pregiudichi la normale maturazione.

La temperatura del conglomerato cementizio all'atto del getto dovrà essere compresa tra 278 e 303 K.

## **STAGIONATURA E DISARMO**

### **Prevenzione delle fessure da ritiro plastico**

A getto ultimato dovrà essere curata la stagionatura dei conglomerati cementizi in modo da evitare un rapido prosciugamento delle superfici esposte all'aria dei medesimi e la conseguente formazione di fessure da ritiro plastico, usando tutte le cautele ed impiegando i mezzi più idonei allo scopo, fermo restando che il sistema proposto dall'Impresa dovrà essere approvato dalla Direzione Lavori.

A questo fine le superfici del conglomerato cementizio non protette dalle casseforme dovranno essere mantenute umide il più a lungo possibile e comunque per almeno 7 d, sia per mezzo di prodotti antievaporanti (curing), da applicare a spruzzo subito dopo il getto, sia mediante continua bagnatura, sia con altri sistemi idonei.

I prodotti antievaporanti (curing) ed il loro dosaggio dovranno essere approvati dalla Direzione Lavori.

Le loro caratteristiche dovranno essere conformi a quanto indicato nella Norma UNI 8656 : tipi 1 e 2.

La costanza della composizione dei prodotti antievaporanti dovrà essere verificata, a cura della Direzione Lavori ed a spese dell'Impresa, al momento del loro approvvigionamento.

In particolare per le solette, che sono soggette all'essiccamento prematuro ed alla fessurazione da ritiro plastico che ne deriva, è fatto obbligo di applicare sistematicamente i prodotti antievaporanti di cui sopra.

È ammesso in alternativa l'impiego, anche limitatamente ad uno strato superficiale di spessore non minore di 20 cm, di conglomerato cementizio rinforzato da fibre di resina sintetica di lunghezza da 20 a 35 mm, di diametro d'alcuni millesimi di millimetro aggiunti nella betoniera e dispersi uniformemente nel conglomerato cementizio, in misura di  $0,5 \div 1,5 \text{ kg/m}^3$ .

Nel caso che sulle solette si rilevino manifestazioni di ritiro plastico con formazione di fessure d'apertura superiore a 0,3 mm, l'Impresa dovrà provvedere a sua cura e spese alla demolizione ed al rifacimento delle strutture danneggiate.

### **Disarmo e scasseratura**

Durante il periodo della stagionatura, i getti dovranno essere riparati da possibilità d'urti, vibrazioni e sollecitazioni d'ogni genere.

La rimozione delle armature di sostegno dei getti dovrà essere effettuata quando siano state sicuramente raggiunte le prescritte resistenze e comunque mai prima di 48 (quarantotto) ore.

In assenza di specifici accertamenti, l'Impresa dovrà attenersi a quanto stabilito nelle Norme Tecniche emanate in applicazione dell'art. 21 della Legge 5/11/1971 n. 1086 (D.M. in vigore).

Avvenuto il disarmo potrà essere richiesta la regolarizzazione della superficie delle opere con malta cementizia. L'applicazione si effettuerà previa pulitura e lavatura delle superfici delle gettate e la malta dovrà essere ben conguagliata con cazzuola e frattazzo, con aggiunta di opportuno spolvero di cemento.

### **Protezione dopo la scasseratura**

Si richiama integralmente il punto 10.6 della Norma UNI ENV 206-1; al fine di evitare un prematuro essiccamento dei manufatti dopo la rimozione delle casseforme, a seguito del quale l'indurimento è ridotto e il materiale risulta più poroso e permeabile, si dovrà procedere ad una stagionatura da eseguire con i metodi sopra indicati.

La durata della stagionatura, intesa come giorni complessivi di permanenza nei casseri e di protezione dopo la rimozione degli stessi, va determinata in base alle indicazioni del punto 10.6.3, prospetti XII e XIII, della Norma UNI 9858.

### **PREDISPOSIZIONE DI FORI, TRACCE, CAVITÀ, AMMORSATURE, ONERI VARI**

L'Impresa avrà a suo carico il preciso obbligo di predisporre in corso d'esecuzione quanto è previsto nei disegni costruttivi o sarà successivamente prescritto di volta in volta in tempo utile dalla Direzione Lavori, circa fori, tracce, cavità, incassature ecc. nelle solette, nervature, pilastri, murature, ecc., per la posa in opera d'apparecchi accessori quali giunti, appoggi, smorzatori sismici, pluviali, passi d'uomo, passerelle d'ispezione, sedi di tubi e di cavi, opere d'interdizione, sicurvia, parapetti, mensole, segnalazioni, parti d'impianti.

Tutte le conseguenze per la mancata esecuzione delle predisposizioni così prescritte dalla Direzione Lavori, saranno a totale carico dell'Impresa, sia per quanto riguarda le rotture, i rifacimenti, le demolizioni d'opere di spettanza dell'Impresa stessa, sia per quanto riguarda le eventuali opere d'adattamento d'infissi o impianti, i ritardi, le forniture aggiuntive di materiali e la maggiore mano d'opera occorrente da parte dei fornitori.

Quando previsto in progetto, le murature in conglomerato cementizio saranno rivestite sulla superficie esterna con paramenti speciali in pietra, laterizi od altri materiali da costruzione; in tal caso i getti dovranno procedere contemporaneamente al rivestimento ed essere eseguiti in modo da consentire l'adattamento e l'ammorsamento.

Qualora la Società dovesse affidare i lavori di protezione superficiale dei conglomerati cementizi a ditte specializzate, nulla è dovuto all'Impresa per gli eventuali oneri che dovessero derivare dalla necessità di coordinare le rispettive attività.

### **ARMATURE PER C.A.**

Nella posa in opera delle armature metalliche entro i casseri è prescritto tassativamente l'impiego d'opportuni distanziatori prefabbricati in conglomerato cementizio o in materiale plastico; lungo le pareti verticali si dovrà ottenere il necessario distanziamento esclusivamente mediante l'impiego di distanziatori ad anello; sul fondo dei casseri dovranno essere impiegati distanziatori del tipo approvato dalla Direzione Lavori.



L'uso dei distanziatori dovrà essere esteso anche alle strutture di fondazione armate. In assenza di tali distanziatori la Direzione lavori non darà il proprio assenso all'inizio delle operazioni di getto.

Copriferro ed interferro dovranno essere dimensionati nel rispetto del disposto di cui alle Norme d'esecuzione per c.a. e c.a.p., contenute nelle "Norme Tecniche per l'esecuzione delle opere in cemento armato normale e precompresso e per le strutture metalliche" (D.M. in vigore) emanate in applicazione dell'art. 21 della Legge 5.11.1971 n. 1086.

Lo spessore del copriferro, in particolare, dovrà essere correlato allo stato limite di fessurazione del conglomerato, in funzione delle condizioni ambientali in cui verrà a trovarsi la struttura e comunque non dovrà essere inferiore a 3 cm.

Per strutture ubicate in prossimità di litorali marini o in presenza d'acque con componenti di natura aggressiva (acque selenitose, solforose, carboniche, ecc.), la distanza minima delle superfici metalliche delle armature dalle facce esterne del conglomerato dovrà essere di 4 cm.

Le gabbie d'armatura dovranno essere, per quanto possibile, composte fuori opera; in ogni caso in corrispondenza di tutti i nodi dovranno essere eseguite legature doppie incrociate in filo di ferro ricotto di diametro non inferiore a 0,6 mm, in modo da garantire l'invariabilità della geometria della gabbia durante il getto.

In presenza di ferri d'armatura zincati od in acciaio inox, il filo utilizzato per le legature dovrà avere le stesse caratteristiche dell'acciaio da sottoporre a legatura.

L'Impresa dovrà adottare inoltre tutti gli accorgimenti necessari affinché le gabbie mantengano la posizione di progetto all'interno delle casseforme durante le operazioni di getto. È a carico dell'Impresa l'onere della posa in opera delle armature metalliche, anche in presenza d'acqua o fanghi bentonitici, nonché i collegamenti equipotenziali.

#### **PROFILATI IN PVC (WATER-STOP) PER GIUNTI STRUTTURALI E/O DI COSTRUZIONE E/O DI DILATAZIONE, A TENUTA IDRAULICA**

Il P.V.C. costituente i nastri (water stop) dovrà avere particolare elasticità ed essere ottenuto da resine viniliche termoplastiche di qualità pura che abbiano elevata resistenza all'azione aggressiva delle soluzioni acido alcaline, all'invecchiamento ed alle sollecitazioni meccaniche. La miscela utilizzata per la produzione dei profilati dovrà avere i seguenti requisiti, salvo diverse prescrizioni progettuali:

<b>Tipo:</b>	<b>cloruro di polivinile</b>	<b>Analisi chimica</b>
<b>Durezza Shore a +293 K</b>	<b>&gt; 65</b>	<b>DIN 53505</b>
<b>Resistenza a trazione +293 K</b>	<b>&gt; 10 N/mm<sup>2</sup></b>	<b>DIN 16938 E</b>
<b>Allungamento a rottura</b>	<b>&gt; 200%</b>	<b>DIN 16938 E</b>
<b>Resistenza all'azione aggressiva delle soluzioni acidi alcaline</b>		<b>CRD-C 572-65</b>
<b>Limiti di temperatura d'impiego</b>	<b>da 238 K a +333 K</b>	

Il tipo di profilato da impiegarsi e le sue dimensioni saranno stabilite dal Progettista in base al tipo di sollecitazioni alle quali lo stesso sarà sottoposto ed allo spessore del getto di calcestruzzo. La classificazione

delle sollecitazioni si deve ritenere la seguente salvo diverse condizioni operative segnalate dalla Direzione Lavori:

<b>Grado di sollecitazione</b>	<b>Pressione idrostatica(MPa)</b>	<b>Dilatazione assiale (mm)</b>	<b>Movimento trasversale (mm)</b>
<b>Basso</b>	<b>&lt;0,5</b>	<b>&lt;10</b>	<b>&lt;5</b>
<b>Medio</b>	<b>0,5-1,5</b>	<b>10-20</b>	<b>5-10</b>
<b>Alto</b>	<b>&gt;1,5</b>	<b>20-50</b>	<b>10-20</b>

Inoltre, la copertura minima del profilato su ogni "ala" dovrà essere di 1/2 della lunghezza del profilato stesso.

Particolari cura ed attenzione dovranno essere poste in fase di compattazione del conglomerato in corrispondenza del water stop, posizionando l'ago vibrante con un'inclinazione di 45° anteriormente e posteriormente alle "ali" del profilato mantenendo una distanza dallo stesso pari a circa 10 cm.

I pesi minimi a metro lineare dei profilati, dovranno essere adeguati in base al grado di sollecitazione ipotizzato. La posa in opera del profilato dovrà avvenire prima del getto del conglomerato cementizio.

Il water stop dovrà essere agganciato all'armatura mediante apposite graffe in numero sufficiente a conferire adeguata stabilità al nastro posato.

Durante le fasi di getto si dovrà usare la massima cura nell'evitare che il profilato venga in qualche modo rimosso dalla posizione ottimale conferitagli in fase di posa; qualora ciò avvenisse, l'Impresa, dovrà rimuovere il calcestruzzo sino a quel momento posto in opera, ripristinare la posizione ottimale del nastro e completare il getto, senza che alla stessa sia dovuto alcunché.

Qualora si verificasse la necessità di saldare le estremità di due nastri, le operazioni dovranno essere eseguite mediante l'utilizzo di saldatrice elettrica a resistenza munita di bocchetta di aria calda avente temperatura di circa 773 K. Durante la saldatura dovrà essere particolarmente curata la complanarità delle superfici da unire.

Al termine della saldatura, a protezione della stessa si dovrà applicare un apposito nastro coprigiunto in P.V.C. adesivo posto lungo tutto il perimetro dell'unione saldata.

#### **RIVESTIMENTO DELLE PARETI DI SCAVO, PENDICI O POZZI DI FONDAZIONE**

Il rivestimento delle pareti, di scavo pendici o di pozzi di fondazione sarà eseguito con conglomerato cementizio spruzzato.

Detto conglomerato dovrà essere confezionato nel rispetto dei precedenti paragrafi delle presenti Norme; dovrà avere classe di resistenza a 28 d > 28/35 MPa, a 24 h non inferiore a 10 MPa e a 15 MPa a 48 h, confezionato con aggregati d'appropriata granulometria continua e di dimensioni non superiori a 12 mm, tali da poter essere proiettati ad umido o a secco con le normali attrezzature da "sprit", salvo diverse prescrizioni progettuali.

Il rapporto acqua cemento non dovrà essere superiore a 0,5.

Per conseguire fluidità, coesione e rapidità di presa, senza compromettere le caratteristiche di resistenza del conglomerato, potrà essere impiegato cemento di tipo II (con esclusione dei tipi A-L, B-L) avente tenore di C3A inferiore al 5% (ed avente un grado di finezza Blaine maggiore di 4.500 cm<sup>2</sup>/g), di tipo III o di tipo IV, tutti di classe 42,5 o 42,5R in ragione di minimo 450 kg per metro cubo d'impasto, con l'adozione d'additivi ad azione superfluidificante e/o inibitrice d'idratazione ed accelerante di presa, compatibili con il cemento impiegato.

Trattasi in particolare di:

- additivo riduttore d'acqua iperfluidificante in grado di mantenere la consistenza del conglomerato (miscela base) costante per 90 minuti;
- eventuale silice ad elevata superficie specifica, (silicafume) attivata e compattata, in ragione di un tenore compreso tra il 5% e il 10%, in relazione alle richieste progettuali;
- additivo accelerante di presa non caustico, con rapporto ponderale SiO<sub>2</sub> / Na<sub>2</sub>O > di 3,4, privo d'alluminati, a base di composti contenenti biossido di silicio e polimeri di sintesi, il cui effetto si espliciti sia attraverso l'istantanea perdita di lavorabilità dovuta all'incompatibilità fisico-chimica con l'additivo riduttore d'acqua iperfluidificante, che all'istantanea accelerazione della presa.

L'accelerante di presa dovrà essere aggiunto in corrispondenza della lancia di proiezione ed in ragione massima del 12% (peso/peso) sul peso del legante.

La classe di consistenza dovrà essere di tipo S4 e specificamente 18 cm ± 1 cm, costante, dal momento del confezionamento sino al momento della proiezione per 90 min.

La composizione del conglomerato dovrà essere sottoposta dall'Impresa alla preventiva approvazione della Direzione Lavori.

Il tempo e la velocità di mescolamento dovranno essere tali da produrre un conglomerato rispondente ai requisiti d'omogeneità di cui al paragrafo 15.7.6.

La qualifica preliminare del conglomerato cementizio, le prove sui materiali e sul conglomerato fresco, dovranno essere effettuati con l'osservanza del disposto delle presenti Norme.

I prelievi di controllo della miscela base (conglomerato non accelerato) andranno eseguiti con frequenza giornaliera per ogni singola opera sottoposta alla lavorazione, il valore di resistenza sarà determinato sulla media di due provini cubici, di lato 15 cm.

Il controllo del prodotto finito sarà eseguito in opera mediante carotaggi; la resistenza a compressione sarà determinata sulla media di due prelievi (carote) per ogni giorno di getto d'ogni opera interessata alla lavorazione, prelevati secondo UNI 6131 e provati secondo UNI 6132.

## **PLACCAGGI CON MATERIALI COMPOSITI**

L'applicazione dovrà essere effettuata da parte di operai specializzati di provata esperienza seguendo le regole di buona pratica, le schede tecniche e manuali d'uso dei prodotti utilizzati e le Linee Guida del Assemblea Generale del Consiglio Superiore dei LL.PP. (edizione luglio 2009 e successivi aggiornamenti).

Durante l'applicazione verranno monitorate le condizioni termo-igrometriche sospendendo le operazioni in caso di temperature ed umidità non idonee alla corretta posa in opera. Salvo diverse indicazioni la messa in opera non potrà avvenire con temperature inferiori ai 10°C o superiori ai 35°C e umidità superficiale superiore al 10%.

Questa tecnica si basa sull'utilizzazione di nastri di tessuto, di varie dimensioni, in fibre secche (carbonio, aramidica, vetro) unidirezionali (fibre orientate secondo un'unica direzione), bidirezionali (fibre orientate secondo direzioni 0° e 90°) o biassiale (fibre inclinate a  $\pm 45^\circ$ ) con elevate caratteristiche meccaniche a trazione ed alta resistenza agli alcali, applicati e "laminati" alla struttura (tecnica "wet lay up"); questo consente di costituire un materiale "composito" direttamente in opera, mediante l'impiego di una matrice a base di resine epossidiche (o resine poliestere) bicomponenti a bassa viscosità, che assicurano sia il trasferimento delle sollecitazioni alle fibre di rinforzo, sia la protezione della fibra da attacchi di tipo chimico o meccanico o da variazioni di temperatura.

Le fasce di FRP andranno opportunamente orientate secondo gli assi di riferimento, le linee di frattura (ovvero del quadro fessurativo precedentemente rilevato) e di forza individuate.

Previo un'accurata pulitura della superficie di applicazione al fine di eliminare depositi superficiali, polveri e materiale incoerente, si procederà alla preparazione della superficie stuccando e livellando eventuali fessurazioni ed irregolarità con idoneo prodotto.

Per le murature (es. estradossi di volte), dove compatibile con i vincoli di conservazione del manufatto, dovranno essere in generale asportati gli strati di malta ed intonaco permettendo l'incollaggio delle fibre direttamente sul laterizio opportunamente rasato e scarificato. La rimozione ed il successivo ripristino degli intonaci, se non diversamente previsto nel computo di progetto, si intendono compresi e compensati nel prezzo della lavorazione.

Per l'ancoraggio su cls l'adeguata preparazione del supporto dovrà comprendere ove necessario: la scarifica delle parti degradate ed il successivo ripristino e la sabbiatura.

Per la rasatura dovrà essere utilizzato primer e putty epossidico prevedendo l'utilizzo di malta di calce idraulica ad alte prestazioni solo su approvazione della DL per le maggiori irregolarità e lontano dalle zone critiche dal punto di vista della delaminazione (es. non in corrispondenza delle estremità).

Le superfici di applicazione dovranno risultare il più regolari possibile (lo scarto tra livelli superficiali contigui dovrà essere inferiore a 1 mm) prevedendo adeguati smussi in corrispondenza di punti angolosi/spigoli e raccordando/eliminando concavità che possano favorire l'innescio di delaminazioni.

In questa fase andrà, inoltre, identificato prima e fornito alla DL il quadro fessurativo della volta per verificare il numero, la disposizione e la grammatura delle fasce di rinforzo.

Successivamente, si procederà in generale alla stesura di due strati preparatori: un primer di resina epossidica fluida a bassa viscosità esente da solventi da stendere a pennello od a rullo (lavorabilità a 20°C 480 min., temperatura minima di applicazione 10-12°C indurimento al tatto a 20°C 16-18 h) al fine di migliorare l'efficacia d'aggrappaggio al supporto del sistema CFRP. La quantità da applicare è variabile a seconda della porosità e della scabrezza della muratura (in media circa 0,2 l/m<sup>2</sup>); nel caso in cui la prima mano fosse troppo assorbita dal supporto si potrà ricorrere ad una nuova stesura.

Passate almeno 6 ore (ovvero fino a quando il primer non risulterà più appiccicoso) comunque entro le 24 ore successive si applicherà, se richiesta dal progetto (ovvero nei casi in cui la superficie si presenti irregolare o quando la consistenza del supporto necessita di un rinforzo supplementare), una rasatura (putty) per uno spessore di circa 1-2 mm, stesa a mezzo di spatola o frattazzo, (lavorabilità a 20°C 30-40 min, temperatura minima di applicazione 5°C, resistenza a trazione diretta 12-24 MPa, resistenza a trazione per flessione  $\geq 35$  MPa, modulo elastico 180-220 GPa, indurimento al tatto a 20°C 8-10 h) costituita da stucco epossidico (bicomponente) compatibile con il primer e con il successivo adesivo. Trascorso il tempo necessario (comunque entro le 24 ore successive) per ottenere la condizione di fuori tatto si stenderà, uniformemente sulla superficie della volta mediante pennello o rullo (a pelo corto), e fresco su fresco, sopra le zone precedentemente trattate con il primer, ovvero con la rasatura, un adesivo epossidico (bicomponente) a consistenza tissotropica (lavorabilità a 20°C 30-40 min, temperatura minima di applicazione 10-12°C, resistenza a trazione diretta  $\geq 30$  MPa, resistenza a trazione per flessione  $\geq 50$  MPa, modulo elastico a trazione diretta 300-350 GPa, allungamento a rottura 2-5 %, assorbimento acqua 0,05-0,3 %, indurimento al tatto a 20°C 16-18 h); seguirà l'immediata applicazione dei nastri di rinforzo (seguendo le indicazioni di progetto e comunque opportunamente orientati secondo gli assi di riferimento, le linee di frattura e di forza individuate) esercitando una pressione regolare, per 2 o 3 volte, nella direzione longitudinale della fibra mediante un rullino di gomma rigida od a denti smussati al fine di eliminare sia l'eventuale aria dallo strato di resina, sia per completare l'impregnazione del nastro. I nastri saranno costituiti da strisce di larghezza variabile da un minimo di 10 cm ad un massimo di 100 cm in tessuto di fibra con spessore a secco variabile a seconda della natura della fibra e della specifica applicazione. Il nastro dovrà presentarsi ben steso e ben ancorato; le eventuali sovrapposizioni, nella direzione longitudinali, dovranno essere di almeno 20-30 cm mentre, nella direzione trasversale potranno essere più ridotte (saranno sufficienti 2-5 cm).

Passata almeno 1 ora si procederà alla stesura della "seconda mano" di adesivo. Se specifiche di progetto o prescrizioni della D.L. indicheranno più strati di composito si ripeteranno le operazioni enunciate precedentemente. Nel caso d'interventi su intradossi di volte, da ripristinare con finitura ad intonaco al fine di consentire l'aggrappaggio dell'arriccio dell'intonaco, si potrà ricorrere all'applicazione, sulla mano finale di resina non ancora indurita, di uno spolvero di sabbia di quarzo.

Per garantire un adeguato ancoraggio di estremità dei nastri e per contenere la tendenza al distacco/delaminazione nelle eventuali zone dove le concavità non sono eliminabili potranno essere previsti ancoraggi con barre inghisate (es. barre in fibra di carbonio inghisate nella muratura realizzate con sistema MBrace CONNECT della Basf o equivalente) con estremità sfioccate e collegate al nastro. Tali rinforzi, se non diversamente previsti nel computo di progetto, si intendono compresi e compensati nel prezzo della lavorazione.

Per evitare di forare/interrompere le fibre nelle zone dove si andrà successivamente ad eseguire la foratura, durante la fase applicativa dei tessuti si dovrà cercare di allargare le fibre.

Si intende compreso il rinforzo con strati aggiuntivi di fibra nelle zone angolari ed in corrispondenza di eventuali fori da realizzare sulla fibra stessa (es. per l'eventuale passaggio di cavi elettrici ecc...).

Si intendono altresì comprese, le prove di controllo in cantiere condotte sul tessuto secco, su provini di composito laminato e le prove di aderenza al supporto.

In zone di difficile aderenza per migliorare l'aggrappaggio dell'intonaco o per consentire la mascheratura finale (es. con impasto di calce additivata e polvere di pietra) potrà essere applicata a fresco una rete tipo Tenax o equivalente.

## **IMPREGNAZIONE DI MANUFATTI EDILI E TRATTAMENTI PROTETTIVI IN GENERE**

I lavori di impregnazione di manufatti edili da effettuare mediante sostanze idrofobizzanti o consolidanti dovranno essere preceduti da analisi da eseguire, se richiesto, secondo le prescrizioni contenute nell'Art. "Indagini preliminari ai lavori di Restauro" del presente capitolato, atte a stabilire in base al degrado il tipo di formulato da impiegare. La quantità di prodotto da utilizzare sarà decisa dalla D.L. in funzione della:

- porosità dei materiali;
- struttura molecolare dell'impregnante;
- qualità della sostanza impregnante;
- modalità di applicazione.

L'Appaltatore, prima di procedere a qualsiasi tipo di applicazione, avrà l'obbligo di:

- eliminare le fessure, i giunti, le sconnessioni e qualsiasi altro difetto costruttivo;
- accertare mediante prove applicative la compatibilità dell'impregnante con le malte o gli intonaci alcalini;
- eliminare ogni possibile infiltrazione d'acqua al fine di evitare possibili migrazioni di sali all'interno del muro;
- eliminare dal manufatto qualsiasi traccia di solventi, detergenti, depositi organici ed efflorescenze saline;
- proteggere le superfici che potrebbero essere danneggiate dall'intervento;
- eseguire l'impregnazione con temperature ambientali comprese fra i 5 ed i 25 gradi centigradi;
- proteggere dalla pioggia per almeno un giorno le superfici impregnate.

## **PULIZIA E PROTEZIONE**

In base all'azione chimico-fisica che svolgono sulle superfici dei materiali, i sistemi di pulizia vengono così classificati:

- aggressivi, quando operano un forte attacco fisico-chimico;
- parzialmente aggressivi, quando la loro azione risulta più attenuata;
- ad aggressività controllata, quando la loro azione aggressiva è facilmente controllabile;
- non aggressivi quando non operano alcuna azione chimico-fisica.

Prima di iniziare a pulire i manufatti di particolare valore storico-artistico, l'Appaltatore dovrà fare analizzare le croste e le superfici dei materiali al fine di determinare sia la natura, la consistenza e la reattività chimica della sostanza inquinante che l'inerzia chimica, la compattezza e la porosità delle superfici. Dovrà, altresì, adottare esclusivamente sistemi non aggressivi o ad aggressività controllata, utilizzando prodotti aventi caratteristiche conformi a quelle richieste dall'Art. "Prodotti per la pulizia dei manufatti lapidei" del presente capitolato. Dovrà, infine, prima di procedere alla pulizia, controllare i risultati forniti dall'esame delle superfici campione già trattate con i sistemi richiesti e tenere presente che sarà assolutamente vietato asportare durante l'esecuzione della pulizia parti anche millesimali di materiale lapideo o eliminare la tipica colorazione denominata patina.

## **METODI PER LA PULITURA DI EDIFICI MONUMENTALI**

Per "pulitura" si intende la rimozione di tutto quanto è dannoso per il materiale lapideo e quindi depositi superficiali di varia natura, vegetazione infestante, croste nere, presenti queste ultime generalmente sui materiali litoidi esposti all'esterno, il tutto nel rispetto della superficie del materiale stesso, delle "patine" e dei "trattamenti" storici.

**Pulitura chimica-** Questo tipo di pulitura sfrutta l'azione solvente dell'acqua e di altre sostanze chimiche che, utilizzate assieme o separatamente a questa, rimuovono o riducono i depositi superficiali e/o le croste presenti. I sistemi per prolungare l'azione solvente si possono attuare tramite lavaggi e/o impacchi impiegando, per questi ultimi, uno tra i supportanti indicati: argille assorbenti, polpa di carta, ovatta in cotone, carta assorbente, carbossimetilcellulosa, paste gelatinose, debitamente miscelati con acqua, secondo l'occorrenza. Le sostanze chimiche impiegate in soluzione acquosa ad azione solvente e/o complessante, in percentuale secondo le indicazioni della D.L., non dovranno in alcun modo essere aggressive nei confronti del materiale litoide da trattare: il pH non deve essere superiore a 8,0 e non inferiore a 5,5. L'efficacia solvente delle soluzioni potrà essere valutata in fase di campionatura da prove da eseguirsi in situ o in laboratorio.

**Acqua nebulizzata** - L'Appaltatore, distribuiti i tubi adduttori lungo tutta la superficie dell'intervento, per fornire la necessaria quantità di acqua di rete, inizierà la pulizia dall'alto nebulizzando l'acqua mediante speciali ugelli atomizzatori con dispersione a cono vuoto e diametro dell'orifizio consigliato da 0,41 a 0,76 micron. Il getto, che non dovrà mai essere indirizzato direttamente sulle superfici, sfrutterà la capacità emolliente dell'acqua durante la caduta. L'efficacia della pulizia sarà determinata non tanto dalla quantità d'acqua impiegata, quanto dal fatto che essendo nebulizzata fornisce una pioggia nebbiosa costituita da goccioline con diametri da 80 a 120 micron. In ogni caso, il quantitativo d'acqua da impiegare su materiali assorbenti o superfici degradate dovrà assolutamente essere limitato in quanto potrebbe risultare dannoso. L'Appaltatore dovrà prolungare l'intervento finché le croste non risultino talmente morbide da essere asportate manualmente mediante spazzole di saggina o di nylon.

**Soluzioni chimiche** - L'Appaltatore potrà utilizzare solamente quelle soluzioni chimiche e/o solventi dalle caratteristiche richieste dall'Art. "Prodotti per la pulizia dei materiali lapidei" del presente capitolato. Tali prodotti dovranno essere applicati sulle incrostazioni allo scopo di ridurne lo spessore e avendo cura di controllarne il pH per non costituire in alcun modo motivo di aggressione del materiale lapideo. La scelta del supportante, come sopra già indicato, potrà avvenire tra le numerose tipologie in commercio -e sarà in relazione allo spessore e tipologia delle croste da ridurre, alla morfologia e ubicazione delle superfici da trattare. L'Appaltatore, per la pulizia di materiali porosi, assorbenti e deteriorati, non dovrà assolutamente utilizzare detergenti chimici. Per la risoluzione di particolari problemi di pulitura, come la presenza di macchie di ruggine (ossidi di ferro) e di macchie verdastre (sali di rame) o altra tipologia, si potranno usare soluzioni acquose di sostanze complessanti seguite, a operazione ultimata, da lavaggi con acqua deionizzata.

Per la rimozione di biodeteriogeni, si dovranno adottare soluzioni acquose del biocida idoneo all'eliminazione degli stessi.

**Pulitura meccanica** - La pulitura meccanica manuale, in relazione alla coerenza del deposito/crosta da rimuovere, potrà prevedere l'uso di strumenti quali pennelli, spazzole in fibra naturale e/o sintetica, bisturi a lama fissa e/o intercambiabile. Sarà assolutamente vietato utilizzare spatole, raschietti, carte abrasive (anche a grane sottile), pietra pomice, e quanto altro non previsto dalle indicazioni del documento NORMAL 20/85, salvo diverse disposizioni della D.L. relative a superfici di limitata estensione. Se autorizzato, l'Appaltatore potrà lavorare con piccoli trapani muniti di speciali frese in nylon o setola.

**Pulitura meccanica con ausilio di strumentazioni:**

**Microsabbie di precisione** - La microsabbietrice è uno strumento di precisione che sfrutta l'azione di polveri abrasive, quali ad esempio ossido di alluminio, spinte da aria compressa. Le polveri impiegate dovranno comunque avere una durezza inferiore a quella del materiale litoide trattato. L'appaltatore, per effettuare microsabbie, dovrà impiegare solo personale specializzato ed operare esclusivamente sulle zone ricoperte da incrostazioni avendo cura di salvaguardare eventuali policromie, patine e trattamenti storici; il tutto secondo quanto espressamente indicato dalla D.L. Anche la strumentazione utilizzata dovrà avere quelle caratteristiche tecniche (possibilità di graduare il flusso dell'aria e la quantità di polveri emesse, ugelli intercambiabili con differenti misure del foro) in modo tale da garantire la gradualità e la controllabilità dell'operazione di pulitura.

**Apparecchiature ad ultrasuoni** - L'Appaltatore, se previsto, dovrà adoperare speciali dispositivi atti a rimuovere, mediante leggere sollecitazioni prodotte da microonde (25 kHz) trasmesse da un piccolo spray ad acqua, le incrostazioni più resistenti. Le apparecchiature ad ultrasuoni, adatte per la loro precisione al trattamento di manufatti policromi di particolare pregio artistico, potranno essere utilizzate solo da personale altamente specializzato.

**Pulitura con apparecchiatura LASER:** la strumentazione da impiegarsi dovrà possedere tutti quei requisiti tecnici ritenuti necessari dalla D.L. Il sistema Laser Nd:Yag dovrà adottare impulsi relativamente poco energetici e variabili, l'operazione dovrà essere preceduta da una fase di campionatura in situ.

**METODI DI PULIZIA DI EDIFICI COMUNI**

Il sistema di pulizia di questi edifici non richiede la cautela e le tecniche sofisticate necessarie all'edilizia di tipo monumentale. L'Appaltatore, quindi, potrà impiegare sistemi più pratici e veloci a condizione che i materiali utilizzati posseggano le caratteristiche richieste dall'Art. "Prodotti per la pulizia dei materiali lapidei" del presente capitolato e non alterino l'integrità delle superfici trattate.

**PULIZIA CON GETTI D'ACQUA A PRESSIONE** - Risulta particolarmente indicata per le rimozioni di croste anche molto spesse grazie all'azione meccanica della pressione che aumenta la capacità solvente dell'acqua. L'Appaltatore inizierà la pulizia dall'alto impiegando una pressione di 2-4 atm in modo da sfruttare i percolamenti per rammorbidire le parti sottostanti. La durata dei lavori dipenderà dalla natura e dalla consistenza delle croste. L'Appaltatore dovrà evitare di prolungare questo tipo di trattamento su superfici che si presentano diffusamente fessurate o costituite da materiali porosi.

**SABBIATURE** - La sabbatura dovrà essere effettuata solo su superfici sane e compatte mediante macchine che utilizzino sabbie silicee molto sottili. L'Appaltatore non dovrà assolutamente adoperarle su superfici friabili o particolarmente degradate. Su richiesta, l'Appaltatore potrà anche impiegare speciali idro-sabbietrici fornite di serbatoi atti al contenimento della sabbia e dell'acqua ed alla calibratura di solventi chimici adatti ad incrementare l'azione abrasiva: L'Appaltatore potrà utilizzare un normale compressore ed una pistola a spruzzo collegati ad un recipiente pieno di sabbia fine miscelata con acqua il cui getto sarà attivato dalla depressione presente nell'ugello. L'Appaltatore dovrà limitare la sabbatura alle zone ricoperte da croste particolarmente dure e spesse e solo su esplicita richiesta degli organi preposti alla tutela del bene in oggetto potrà eseguirla sull'intera superficie del manufatto.

**LA PULIZIA CHIMICA** - L'Appaltatore dovrà impiegare prodotti a base di sostanze attive che sciogliendo o ammorbidendo le incrostazioni ne rendano possibile l'asportazione mediante successiva pulizia con acqua. Le sostanze chimiche dovranno avere caratteristiche rispondenti a quelle richieste dall'Art. "Prodotti per la



pulizia dei materiali lapidei" del presente capitolato e l'Appaltatore, prima di adoperarle, dovrà eseguire delle prove su campioni al fine di conoscerne la reazione e valutare di conseguenza l'opportunità di un loro utilizzo. In ogni caso, prima di metterle in opera, egli avrà l'obbligo di impregnare le superfici con acqua in modo da limitare il loro assorbimento.

L'Appaltatore, applicate le sostanze acide su piccoli settori, le lascerà agire per circa 10 minuti ed in seguito le asporterà mediante ripetuti lavaggi con acqua. Egli, inoltre, dovrà utilizzare le sostanze alcaline atte a sciogliere con rapidità oli e grassi solo su pietre resistenti agli alcali e su manufatti di cemento lasciandole agire non oltre 15 minuti. Infine, l'Appaltatore sarà tenuto ad impiegare gli appositi neutralizzatori che, in seguito, dovrà eliminare mediante lavaggi con acqua.

## **PULIZIA E PROTEZIONE DI OPERE IN FERRO ANTICHE**

### **PULIZIA**

Preliminarmente alla pulizia verrà valutata la eventuale presenza di sali solubili (con particolare riferimento a cloruri e nitrati). La eventuale desalinizzazione, i cui oneri si intendono compresi nel trattamento, verrà condotta mediante acqua demineralizzata per immersione o impacco.

Oltre alle classiche spazzole a mano si possono utilizzare anche spazzole rotanti in filo di acciaio fissate a trapani, smerigliatrici angolari o simili. Non vanno mai utilizzati dischi abrasivi che possano segnare la superficie del metallo abradendo spigoli e particolari minuti. Qualora la geometria delle spazzole non permetta una azione accurata si potrà utilizzare la sabbatura, la quale dovrà essere di tipo controllato, vanno esclusi tassativamente tutti i sistemi di tipo industriale. Granulometrie degli inerti, durezza degli stessi e pressioni di esercizio vanno valutate in funzione di un risultato rispettoso al massimo della superficie del manufatto, non occorre arrivare a "metallo bianco" anzi, qualora sotto lo strato di pittura dovesse trovarsi ancora la calamina della superficie originale la pulitura non dovrà andare oltre. La finalità dell'operazione è togliere gli strati di vecchie pitture ormai decoese che ottundono i particolari delle lavorazioni. Stessa cosa per gli strati di ruggine soprattutto quando si sceglieranno protettivi trasparenti. Una pulitura attenta preserva lo strato di ossidazione più stabile a tutto vantaggio del manufatto e dei tempi di esecuzione del lavoro.

### **TRATTAMENTI CON CONVERTITORI ED INIBITORI**

Questa operazione comporta l'uso di prodotti che trasformano in composti stabili la ruggine residua o lasciano sulla superficie molecole in grado di impedire ossidazioni ulteriori comportandosi da inibitori della corrosione. Sono da evitare i convertitori addizionati di prodotti filmanti che in molti casi rendono troppo denso il prodotto e ne impediscono la buona penetrazione necessaria negli interstizi dei manufatti.

Sono quindi da preferirsi convertitori privi di sostanze filmanti (soprattutto nei casi di finiture trasparenti) come l'acido tannico sciolto in alcol a percentuali tra il 3 e il 4% in peso (che agisce sui soli ossidi) ed i fosfatanti sia con acido fosforico puro in diluizione del 10% in volume, sia con fosfati di cromo o di zinco pronti all'uso. Questi ultimi prodotti reagiscono anche con il ferro metallico proteggendolo per un periodo limitato di tempo ma possono modificare notevolmente l'estetica del manufatto e pertanto vanno usati solo nei casi in cui si decida di usare protettivi coprenti come vuole la buona prassi per i manufatti all'esterno. Dopo la loro applicazione, ad asciugatura avvenuta, è fondamentale spazzolare e pulirne i residui. L'acido tannico al 3% se applicato con attenzione non lascia aloni o viraggi di colore eccessivi sulla ruggine e ben si presta per quei manufatti che dovranno essere protetti con vernici trasparenti.

In ogni caso è fondamentale che nella applicazione questi prodotti si facciano penetrare in tutte le parti sormontate ed ove necessario verrà utilizzata la siringa per raggiungere eventuali zone nascoste.

#### **PROTEZIONE**

I trattamenti protettivi verranno concordati con la D.L.. In genere per la protezione di manufatti in ferro di interesse storico artistico verranno utilizzati protettivi:

Acrilici: ad esempio Incral 440 Paraloid B72 (o equivalente).

Cere: ad esempio Reswax WH (o equivalente).

#### **PULIZIA E PROTEZIONE DI OPERE IN LEGHE DI RAME ANTICHE**

La resistenza meccanica di queste leghe comporta un tipo di approccio ben diverso da quello previsto per il ferro, vanno evitate spazzole di acciaio e sabbiature. Si dovranno utilizzare solventi appropriati, sverniciatori e spazzole morbide (saggina o simili) per togliere le vernici dopo aver individuato con appositi test quali risulti il migliore, in rapporto anche alla sua tossicità che dovrà essere la più bassa possibile. Si dovrà porre attenzione alle patine e pertanto sono tassativamente vietati gli acidi di qualsivoglia tipo, dannosi non solo per le patine stesse ma anche per il metallo sia nell'immediato che in divenire. La eventuale nuova lucidatura non dovrà essere fatta "a specchio" con l'uso di spazzole rotanti di feltro in quanto asporterebbe materiale con danno per la superficie, si consiglia quindi l'uso di prodotti lucidanti utilizzati con tamponi a mano o con l'ausilio di micromotori controllati su cui è montata idonea spazzola di tessuto. Eventuali puliture chimiche sono da effettuarsi con chelanti (EDTA, sali di Rochelle ecc.) adatti in modo da agire selettivamente sui prodotti di corrosione piuttosto che sul metallo.

Per la protezione verranno utilizzate cere microcristalline ad alto punto di fusione sciolte in solventi a bassa tossicità. In alternativa su indicazione della DL resine acriliche trasparenti per metallo sciolte in solvente e preparate dal restauratore stesso, oppure vernici per metallo a solvente ma non epossidiche, a forno o simili in quanto troppo dure e di manutenzione pressoché impossibile.

#### **ACCETTAZIONE DEI MATERIALI**

##### **Accettazione**

I materiali e i componenti devono corrispondere alle prescrizioni del presente capitolato speciale ed essere della migliore qualità: possono essere messi in opera solamente dopo l'accettazione del direttore dei lavori; in caso di contestazioni, si procederà ai sensi dell'art. 164 del Regolamento .

L'accettazione dei materiali e dei componenti è definitiva solo dopo la loro posa in opera. Il direttore dei lavori può rifiutare in qualunque tempo i materiali e i componenti deperiti dopo la introduzione in cantiere, o che per qualsiasi causa non fossero conformi alle caratteristiche tecniche risultanti dai documenti allegati al contratto; in questo ultimo caso l'appaltatore deve rimuoverli dal cantiere e sostituirli con altri a sue spese.

Ove l'appaltatore non effettui la rimozione nel termine prescritto dal direttore dei lavori, la stazione appaltante può provvedervi direttamente a spese dell'appaltatore, a carico del quale resta anche qualsiasi onere o danno che possa derivargli per effetto della rimozione eseguita d'ufficio.

Anche dopo l'accettazione e la posa in opera dei materiali e dei componenti da parte dell'appaltatore, restano fermi i diritti e i poteri della stazione appaltante in sede di collaudo tecnico-amministrativo.

### **Impiego di materiali con caratteristiche superiori a quelle contrattuali**

L'appaltatore che nel proprio interesse o di sua iniziativa abbia impiegato materiali o componenti di caratteristiche superiori a quelle prescritte nei documenti contrattuali, o eseguito una lavorazione più accurata, non ha diritto ad aumento dei prezzi e la contabilità sarà redatta come se i materiali avessero le caratteristiche contrattuali.

### **Impiego di materiali o componenti di minor pregio**

Nel caso sia stato autorizzato per ragioni di necessità o convenienza da parte del direttore dei lavori l'impiego di materiali o componenti aventi qualche carenza nelle dimensioni, nella consistenza o nella qualità, ovvero sia stata autorizzata una lavorazione di minor pregio, all'appaltatore deve essere applicata una adeguata riduzione del prezzo in sede di contabilizzazione, sempre che l'opera sia accettabile senza pregiudizio e salve le determinazioni definitive dell'organo di collaudo.

### **Materiali riciclati**

Per l'impiego di materiali riciclati si applicheranno le disposizioni del D.M. 8 maggio 2003, n. 203: Norme affinché gli uffici pubblici e le società a prevalente capitale pubblico coprano il fabbisogno annuale di manufatti e beni con una quota di prodotti ottenuti da materiale riciclato nella misura non inferiore al 30% del fabbisogno medesimo.

### **Norme di riferimento**

I materiali e le forniture da impiegare nella realizzazione delle opere dovranno rispondere alle prescrizioni contrattuali ed in particolare alle indicazioni del progetto esecutivo, ed possedere le caratteristiche stabilite dalle leggi e dai regolamenti e norme UNI vigenti in materia, anche se non espressamente richiamate nel presente capitolato speciale d'appalto.

In assenza di nuove ed aggiornate norme, il direttore dei lavori potrà riferirsi alle norme ritirate o sostitutive. In generale si applicheranno le prescrizioni del presente capitolato speciale d'appalto. Salvo diversa indicazione, i materiali e le forniture proverranno da quelle località che l'appaltatore riterrà di sua convenienza, purché, ad insindacabile giudizio della direzione lavori, ne sia riconosciuta l'idoneità e la rispondenza ai requisiti prescritti dagli accordi contrattuali.

### **Provvista dei materiali**

Se gli atti contrattuali non contengono specifica indicazione, l'appaltatore è libero di scegliere il luogo ove prelevare i materiali necessari alla realizzazione del lavoro, purché essi abbiano le caratteristiche prescritte dai documenti tecnici allegati al contratto. Le eventuali modifiche di tale scelta non comportano diritto al riconoscimento di maggiori oneri, né all'incremento dei prezzi pattuiti.

Nel prezzo dei materiali sono compresi tutti gli oneri derivanti all'appaltatore dalla loro fornitura a piè d'opera, compresa ogni spesa per eventuali aperture di cave, estrazioni, trasporto da qualsiasi distanza e con qualsiasi mezzo, occupazioni temporanee e ripristino dei luoghi.

**Sostituzione dei luoghi di provenienza dei materiali previsti in contratto**

Qualora gli atti contrattuali prevedano il luogo di provenienza dei materiali, il direttore dei lavori può prescrivere uno diverso, ove ricorrano ragioni di necessità o convenienza.

Nel caso in cui il cambiamento comporterà una differenza in più o in meno del quinto del prezzo contrattuale del materiale, si farà luogo alla determinazione del nuovo prezzo ai sensi degli articoli 163 e 164 del Regolamento .

Qualora i luoghi di provenienza dei materiali siano indicati negli atti contrattuali, l'appaltatore non può cambiarli senza l'autorizzazione scritta del direttore dei lavori, che riporti l'espressa approvazione del responsabile del procedimento.

**Accertamenti di laboratorio e verifiche tecniche**

Gli accertamenti di laboratorio e le verifiche tecniche obbligatorie, ovvero specificamente previsti dal presente capitolato speciale d'appalto, sono disposti dalla direzione dei lavori, imputando la spesa a carico delle somme a disposizione accantonate a tale titolo nel quadro economico dei lavori in appalto. Per le stesse prove la direzione dei lavori provvederà al prelievo del relativo campione ed alla redazione di apposito verbale di prelievo redatto alla presenza dell'impresa; la certificazione effettuata dal laboratorio prove materiali riporterà espresso riferimento a tale verbale.

La direzione dei lavori potrà disporre ulteriori prove ed analisi ancorché non prescritte dal presente capitolato speciale d'appalto ma ritenute necessarie per stabilire l'idoneità dei materiali o dei componenti. Le relative spese saranno poste a carico dell'appaltatore.

Per le opere strutturali le verifiche tecniche dovranno essere condotte in applicazione delle norme tecniche emanate con D.M 14 settembre 2005 e s.m.e.i..

**Indennità per occupazioni temporanee e danni arrecati**

A richiesta della stazione appaltante l'appaltatore deve dimostrare di avere adempiuto alle prescrizioni della legge e di aver pagato le indennità per le occupazioni temporanee o per i danni arrecati.

**NORME PER LA MISURAZIONE E LA VALUTAZIONE DEI LAVORI****Scavi****Scavi di sbancamento**

Per gli scavi di sbancamento o gli sterri andanti s'intendono quelli occorrenti per lo spianamento o sistemazione del terreno su cui dovranno sorgere le costruzioni, per tagli di terrapieni, per la formazione di cortili, giardini, scantinati, piani di appoggio per platee di fondazione, vespai, rampe incassate o trincee stradali, ecc., e in generale tutti quelli eseguiti a sezione aperta su vasta superficie.

**Scavi di fondazione o in trincea**

Per gli scavi di fondazione in generale si intendono quelli incassati ed a sezione ristretta per la posa di condutture in genere, manufatti sotto il piano di campagna, fossi e cunette.

Qualunque sia la natura e la qualità del terreno, gli scavi per fondazione, dovranno essere eseguiti fino alla profondità di progetto o a quella disposta dalla direzione dei lavori. All'appaltatore non verranno pagati i volumi di scavo derivanti da maggiori sezioni rispetto a quelle progettuali, soprattutto se dipendenti da inidonea sbadacchiatura o armatura dello scavo stesso.

L'appaltatore dovrà eseguire le opere di fondazione o posare le condotte dopo l'accettazione dei scavi da parte della direzione dei lavori.

Per quanto riguarda la posa delle condotte, in particolare per quelle fognarie, l'appaltatore dovrà, prima dell'inizio dei lavori, effettuare il controllo ed il coordinamento delle quote altimetriche delle condotte esistenti alle quali la tubazione da collocare dovrà collegarsi. Pertanto l'impresa sarà tenuta a presentare alla direzione dei lavori la planimetria e profilo del terreno con le quote dei ricettori finali, di eventuali interferenze con altri manufatti, di capisaldi planimetrici e di quota aggiuntivi di infittimento o spostati rispetto a quelli di progetto che fossero insufficienti o potessero essere danneggiati dalle macchine operatrici durante l'esecuzione dei lavori. Il prezzo dello scavo comprenderà l'onere dell'allargamento per la formazione delle nicchie laterali e sul fondo in corrispondenza dei giunti per l'accurata ispezione delle giunzioni stesse in fase di prova di tenuta.

Gli scavi dovranno, quando occorra, essere solidamente puntellati e sbadacchiati con robuste armature, in modo da impedire ogni smottamento di materie durante l'esecuzione tanto degli scavi che della posa di condotte.

L'appaltatore è responsabile dei danni ai lavori, alle persone, alle proprietà pubbliche e private che potessero accadere per la mancanza o insufficienza di tali puntellamenti e sbadacchiature, alle quali egli deve provvedere di propria iniziativa, adottando anche tutte le altre precauzioni riconosciute necessarie, senza rifiutarsi per nessun pretesto di ottemperare alle prescrizioni che al riguardo gli venissero impartite dalla direzione dei lavori.

**Scavi di cunicoli e pozzi**

Il volume degli scavi per cunicoli e pozzi dovrà essere valutato geometricamente in base alle sezioni prescritte per ciascun tratto.

**Oneri aggiunti per gli scavi**

Oltre che per gli obblighi particolari emergenti dal presente articolo, con i prezzi d'elenco per gli scavi in genere l'appaltatore si deve ritenere compensato per i seguenti altri eventuali oneri:

– per il taglio di piante, le estirpazione di ceppaie, radici, ecc.;

- per il taglio e lo scavo con qualsiasi mezzo delle materie sia asciutte che bagnate, di qualsiasi consistenza ed anche in presenza d'acqua;
- per i paleggi, l'innalzamento, il carico, il trasporto e lo scarico a rinterro od a rifiuto entro i limiti previsti in elenco prezzi, sistemazione delle materie di rifiuto, deposito provvisorio e successiva ripresa;
- per la regolazione delle scarpate o delle pareti, per lo spianamento del fondo, per la formazione di gradoni, attorno e sopra le condotte di acqua od altre condotte in genere, e sopra le fognature o drenaggi secondo le sagome definitive di progetto esecutivo;
- per le puntellature, le sbadacchiature e le armature di qualsiasi importanza e genere secondo tutte le prescrizioni contenute nel presente capitolato speciale d'appalto, compresi le composizioni, scomposizioni, estrazioni ed allontanamento, nonché sfridi, deterioramenti, perdite parziali o totali del legname o dei ferri;
- per le impalcature, i ponti e le costruzioni provvisorie, occorrenti sia per il trasporto delle materie di scavo sia per la formazione di rilevati, per passaggi, attraversamenti, ecc.;
- per ogni altra spesa necessaria per l'esecuzione completa degli scavi.

#### Misurazione degli scavi

La misurazione degli scavi verrà effettuata nei seguenti modi:

- il volume degli scavi di sbancamento verrà determinato col metodo delle sezioni ragguagliate, in base ai rilevamenti eseguiti in contraddittorio con l'appaltatore, prima e dopo i relativi lavori;
- gli scavi di fondazione saranno computati per un volume uguale a quello risultante dal prodotto della base di fondazione per la sua profondità sotto il piano degli scavi di sbancamento, ovvero del terreno naturale, quando detto scavo di sbancamento non viene effettuato.

Al volume così calcolato si applicheranno i vari prezzi fissati nell'elenco per tali scavi; vale a dire che essi saranno valutati sempre come eseguiti a pareti verticali, ritenendosi già compreso e compensato col prezzo unitario di elenco ogni maggiore scavo.

Tuttavia per gli scavi di fondazione da eseguire con impiego di casseri, paratie o simili strutture, sarà incluso nel volume di scavo per fondazione anche lo spazio occupato dalle strutture stesse.

I prezzi di elenco, relativi agli scavi di fondazione, sono applicabili unicamente e rispettivamente ai volumi di scavo compresi fra piani orizzontali consecutivi, stabiliti per diverse profondità, nello stesso elenco dei prezzi.

Pertanto la valutazione dello scavo risulterà definita, per ciascuna zona, dal volume ricadente nella zona stessa e dall'applicazione ad esso del relativo prezzo di elenco.

#### Disfacimenti e ripristini di massicciate e pavimentazioni stradali

I disfacimenti ed i ripristini delle massicciate e delle pavimentazioni saranno valutati a metro quadrato, assumendo per la misura di tali lavori un larghezza pari a quella convenzionalmente stabilita per gli scavi, maggiorata di cm 30. Verranno dedotte le superfici corrispondenti a rotaie, bocchette, chiusini, soglie e quant'altro occupi una parte della superficie pavimentata.

Gli scavi in cassonetto per il ripristino delle massicciate verranno valutati separatamente a metro cubo, considerando una larghezza di scavo pari a quella convenzionale sopra stabilita e la profondità effettiva del cassonetto ordinato dalla direzione dei lavori.

#### Rilevati, rinterri e vespai

##### Rilevati

Il volume dei rilevati e dei rinterri sarà determinato con il metodo delle sezioni ragguagliate, in base a rilevamenti eseguiti come per gli scavi di sbancamento.

**Rinterri**

I rinterri di cavi a sezione ristretta saranno valutati a metro cubo per il loro volume effettivo misurato in opera. Nei prezzi di elenco sono previsti tutti gli oneri per il trasporto dei terreni da qualsiasi distanza e per gli eventuali indennizzi a cave di prestito.

**Preparazione del piani di posa dei rilevati**

La preparazione del piano di posa dei rilevati, compresi il taglio e l'asportazione di piante, arbusti, basso bosco, ceppai e vegetazione in genere, l'asportazione del terreno vegetale per uno spessore non inferiore a 30 cm (da computare nel calcolo dei volumi), il riempimento con idonei materiali dei vuoti lasciati dalle parti asportate, ecc., sarà compensata per ogni metro quadrato di superficie preparata.

**Riempimento con misto granulare**

Il riempimento con misto granulare a ridosso delle murature per drenaggi, vespai, ecc., sarà valutato a metro cubo per il suo volume effettivo misurato in opera.

**Vespai**

Nei prezzi dei vespai è compreso ogni onere per la fornitura di materiali e posa in opera come prescritto nelle norme sui modi di esecuzione.

La valutazione sarà effettuata al metro cubo di materiali in opera.

**Demolizioni, dismissioni e rimozioni****Demolizioni di tramezzi**

Le demolizioni parziali o totali di tramezzi di spessore non superiore a 15 cm, compresi gli eventuali rivestimenti saranno valutate a metro quadrato, compreso l'onere del trasporto a pubblica discarica del materiale di risulta.

**Demolizioni di murature**

Le demolizioni parziali o totali di murature di spessore superiore a 15 cm, compresi gli eventuali rivestimenti saranno valutate a metro cubo, compreso l'onere del trasporto a pubblica discarica del materiale di risulta.

**Taglio a sezione obbligata di muratura per la realizzazione di vani porte e/o finestre**

Il taglio a sezione obbligata di muratura di spessore superiore a 15 cm eseguito con metodi manuali o meccanici per la realizzazione di vani porta o finestre e simili, compreso l'onere del puntellamento, lo sgombero delle macerie e del loro trasporto a pubblica discarica, sarà compensato a metro cubo.

**Taglio a sezione obbligata di tramezzi per la realizzazione di vani porta e simili**

Il taglio a sezione obbligata di tramezzi di spessore non superiore a 15 cm eseguito con metodi manuali o meccanici per la realizzazione di vani porta e simili, compreso l'onere dell'eventuale puntellamento, lo sgombero delle macerie e del loro trasporto a pubblica discarica, sarà compensato a metro quadrato.

**Demolizione di elementi strutturali in conglomerato cementizio armato o non armato**

La demolizione di elementi strutturali in conglomerato cementizio armato o non armato, compreso l'onere del trasporto a pubblica discarica del materiale di risulta, sarà compensata a metro cubo di struttura demolita.

**Demolizioni totali di solaio**

Le demolizioni totali di solai di qualsiasi tipo e spessore, compreso gli eventuali pavimenti, e l'onere del trasporto a pubblica discarica del materiale di risulta, saranno valutate a metro quadrato.

**Taglio a sezione obbligata di solaio**

Il taglio a sezione obbligata di porzione di solaio, compreso l'onere del taglio della parte di pavimento prevista in progetto, del sottofondo, dello sgombero delle macerie e del loro trasporto a pubblica discarica, sarà compensato a metro quadrato.

**Demolizione di controsoffitti**

La demolizione di controsoffitti di qualsiasi tipo e natura, compreso l'onere del ponteggio, lo sgombero e il trasporto a pubblica discarica del materiale di risulta, sarà compensata a metro quadrato di superficie demolita.

**Dismissione di pavimenti e rivestimenti**

La dismissione di pavimenti e rivestimenti interni quali marmi, piastrelle e simili, compresa la demolizione dell'eventuale sottostrato ed il trasporto a pubblica discarica del materiale di risulta sarà compensata a metro quadrato di superficie dismessa.

**Dismissione di lastre di marmo per soglie, davanzali di finestre, ecc.**

La dismissione di lastre di marmo per soglie, davanzali di finestre, rivestimenti di gradini e simili, compreso la rimozione dello strato di malta/collante sottostante, lo sgombero dei detriti ed il trasporto del materiale di risulta a pubblica discarica, sarà compensata a metro quadrato di superficie dismessa.

**Rimozione di infissi**

La rimozione di infissi interni od esterni, compreso mostre, telai, falsi telai, succioli, cassonetti coprirullo, ed il trasporto a pubblica discarica del materiale inutilizzabile, sarà compensata a metro quadrato.

**Rimozione di infissi da riutilizzare**

La rimozione di infissi interni od esterni, compreso mostre e telai con la necessaria accortezza, da riutilizzare dopo eventuale trattamento, sarà compensata a metro quadrato.

**Rimozione di ringhiere, grate, cancelli, ecc.**

La rimozione di opere in ferro quali ringhiere, grate, cancelli, anche con eventuali elementi in vetro, ecc., ed il trasporto a pubblica di scarica del materiale inutilizzabile sarà compensata a metro quadrato.



Sostituzione di parti di ringhiere, grate, cancelli, ecc.

La sostituzione di elementi di opere in ferro quali ringhiere, grate, cancelli, ecc, ed il trasporto a rifiuto del materiale inutilizzabile sarà compensata a corpo.

### **Dismissione e rimontaggio di strutture in alluminio**

La dismissione e il rimontaggio di strutture in alluminio e vetri e simili sarà compensata a corpo.

### **Murature, calcestruzzi, solai, impermeabilizzazioni**

#### **Murature e tramezzi**

##### **Murature**

Tutte le murature in genere, con spessore superiore a 15 cm, saranno misurate geometricamente in base al volume, con le misure prese sul vivo dei muri, esclusi cioè gli intonaci. Sarà fatta deduzione di tutti i vuoti di luce superiore a 1,00 m<sup>2</sup>.

Nei prezzi della muratura di qualsiasi specie si intende compreso ogni onere per la formazione di spalle, sguinci, spigoli, strombature.

##### **Tramezzi**

Tutte le tramezzature in genere, con spessore inferiore a 15 cm, saranno valutate a metro quadrato. Sarà fatta deduzione di tutti i vuoti di luce superiore a 1,00 m<sup>2</sup>.

Nei prezzi della tramezzatura di qualsiasi specie si intende compreso ogni onere per la formazione di spalle, sguinci, spigoli, strombature.

### **Sagome, cornici, cornicioni, lesene e pilastri**

La formazione di sagome, di cornici, cornicioni, lesene, ecc., di qualsiasi oggetto sul paramento murario, saranno valutate a corpo.

#### **Calcestruzzi**

I calcestruzzi per fondazioni e le strutture costituite da getto in opera, saranno in genere pagati a metro cubo e misurati in opera in base alle dimensioni previste dal progetto esecutivo, esclusa quindi ogni eccedenza, ancorché inevitabile, dipendente dalla forma degli scavi aperti e dal modo di esecuzione dei lavori.

Nei prezzi del conglomerato sono inoltre compresi tutti gli oneri derivanti dalla formazione di palchi provvisori di servizio, dall'innalzamento dei materiali, qualunque sia l'altezza alla quale l'opera di cemento armato dovrà essere eseguita, nonché per il getto e la vibratura.

L'armatura ad aderenza migliorata verrà compensata a parte.

#### **Casseformi**

Le casseforme e le relative armature di sostegno, se non comprese nei prezzi di elenco del conglomerato cementizio, saranno computate a metro quadrato.

**Acciaio per armature e reti elettrosaldate**  
**Acciaio per c.a.**

Le barre di acciaio ad aderenza migliorata, per armature di opere di cemento armato di qualsiasi tipo, nonché la rete elettrosaldata, opportunamente sagomate e collocate in opera secondo le quantità del progetto esecutivo delle strutture in c.a., sarà valutato secondo il peso effettivo; nel prezzo oltre alla lavorazione e lo sfrido è compreso l'onere della legatura dei singoli elementi e la posa in opera dell'armatura stessa.

### **Solai, impermeabilizzazioni, rivestimenti, ecc.**

#### **Solai**

I solai interamente di cemento armato (senza laterizi) saranno valutati al metro cubo come ogni altra opera di cemento armato.

Ogni altro tipo di solaio, qualunque sia la forma, sarà invece pagato al metro quadrato di superficie netta misurata all'interno dei cordoli e/o delle travi di calcestruzzo armato, esclusi, quindi, la presa e l'appoggio su cordoli perimetrali o travi di calcestruzzo armato o su eventuali murature portanti.

#### **Impermeabilizzazioni**

Le impermeabilizzazioni con malta di asfalto, bitume, guaina prefabbricata a base di bitume, membrana composita, ecc, dello spessore minimo e caratteristiche rispondenti a quelle indicato nell'elenco prezzi o nei disegni progettuali esecutivi, sarà compensata :

- a metro quadrato, per le superfici piane;
- a metro quadrato di proiezione orizzontale per le superfici inclinate.

Isolamento termo-acustico di pareti verticali o intercapedini di murature, solai, terrazzi, ecc.

L'isolamento termo-acustico di pareti verticali, intercapedini di murature, solai, terrazze realizzate con pannelli rigidi, posti in opera con le caratteristiche indicate nell'elenco prezzi e le dimensioni minime progettuali, sarà compensato a metro quadrato di superficie isolata

#### **Massetto isolante**

Il massetto isolante posto in opera a qualunque altezza nel rispetto di eventuali pendenze, con le caratteristiche indicate nell'elenco prezzi e le dimensioni minime illustrate nel progetto esecutivo, sarà compensate a metro cubo.

#### **Misurazione delle coibentazioni**

Per altre indicazioni circa la misurazione delle coibentazioni di tubazioni, apparecchi e serbatoi, non previste espressamente, si rimanda alla norma **UNI 6665**.

#### **Lavori in metallo**

##### **Ringhiere e cancellate semplici**

Le ringhiere e cancellate, con profilati di ferro scatolari o pieni e con disegni semplici e lineari, saranno valutate a peso.

**Ringhiere e cancellate con ornati**

Le ringhiere e cancellate di ferro con ornati o con disegni particolarmente complessi saranno valutate a corpo.

**Controsoffitti e soppalchi****Soppalchi**

I soppalchi in generale saranno valutati a metro quadrato di superficie di solaio realizzata.

**Controsoffitti piani**

I controsoffitti piani di qualsiasi forma e materiale saranno pagati a metro quadrato secondo il tipo di materiale.

Nel prezzo è inclusa anche la struttura portante e/o di sospensione del controsoffitto.

**Lavorazioni particolari sui controsoffitti**

Gli eventuali elementi aggiuntivi di lavorazioni sui controsoffitti quali, ad esempio sporgenze, rientranze, sagome particolari, cornici, ecc. saranno compensate a corpo.

**Pavimenti e rivestimenti****Pavimenti**

La posa in opera di pavimenti, di qualunque genere, sarà valutata a metro quadrato di superficie effettivamente eseguita. Nel prezzo si intende compresa la realizzazione dell'eventuale fuga.

**Zoccolino battiscopa**

La posa in opera di zoccolino battiscopa di qualunque genere, sarà valutata a metro lineare. Nel prezzo si intende compresa la realizzazione dell'eventuale fuga.

**Rivestimenti di pareti**

La posa in opera di rivestimenti di piastrelle e simili verrà valutata a metro quadrato per la superficie effettivamente realizzata. Nel prezzo è compresa la posa in opera di eventuali pezzi speciali nonché la stuccatura finale delle eventuali fughe.

**Intonaci**

La fornitura e posa in opera di intonaci di qualsiasi tipo sarà compensata a metro quadrato di superficie effettiva, in generale escludendo i vuoti superiori ad un metro quadrato.

**Tinteggiature, coloriture e verniciature****Pareti interne ed esterne**

Le tinteggiature interne ed esterne di pareti e soffitti saranno in generale misurate con le stesse norme applicate per gli intonaci.

**Infissi e simili**

La preparazione e la successiva tinteggiatura o laccatura di infissi e simili provenienti da dismissione sarà valutata a corpo, comprendendo la dismissione e ricollocazione dell'infisso dopo il trattamento.

**Opere in ferro semplici e senza ornati**

Per le opere in ferro semplici e senza ornati, si pagherà la superficie geometrica circoscritta vuoto per pieno misurata su di una sola faccia, ritenendo così compensata la coloritura dei sostegni, grappe e simili accessori, dei quali non si terrà conto alcuno nella misurazione.

**Opere in ferro con ornati**

Per le opere in ferro con ornati, sarà computata due volte l'intera loro superficie geometrica circoscritta vuoto per pieno, misurata con le norme e con le esclusioni di cui al punto precedente.

**Serrande metalliche**

Per le serrande metalliche si applicherà la norma di cui al punto precedente.

**Infissi****Modalità di misurazione delle superfici**

La superficie degli infissi, qualora non espressamente o non chiaramente indicata nell'elenco prezzi, sarà misurata considerando le luci nette

(oppure)

La superficie degli infissi, qualora non espressamente o non chiaramente indicata nell'elenco prezzi, sarà misurata considerando le luci fra i telai.

(oppure)

La superficie degli infissi, qualora non espressamente o non chiaramente indicata nell'elenco prezzi, sarà misurata considerando la luce massima tra le mostre

I prezzi elencati comprendono la fornitura a piè d'opera dell'infisso e dei relativi accessori (serrature, maniglie e cerniere), l'onere dello scarico e del trasporto sino ai singoli vani di destinazione e la posa in opera.

**Porte in legno**

La fornitura e collocazione di porte interne o di ingresso sarà valutata a corpo, compreso telai, coprifili e ferramenta e maniglie.

**Infissi in metallo**

La fornitura e collocazione di infissi di alluminio, compreso telai, coprifili, ferramenta e maniglie. elementi in vetro (vetro-camera, vetro normale, vetro di sicurezza), pannelli, ecc., sarà valutata a metro quadrato.

**Pluviali e grondaie**

**Tubi pluviali**

I tubi pluviali (in PVC, rame, ecc.) saranno valutati a metro lineare di sviluppo in opera senza tener conto delle parti sovrapposte, escluso i pezzi speciali che saranno pagati a parte, intendendosi compresa nei rispettivi prezzi di elenco la fornitura e posa in opera di staffe o altri elementi di ancoraggio (in acciaio, rame).

**Grondaie**

Le grondaie (in PVC, rame, ecc.) saranno valutate a metro lineare di sviluppo lineare in opera, senza cioè tener conto nella misurazione delle parti sovrapposte, intendendosi compresa nei rispettivi prezzi di elenco la fornitura a posa in opera di staffe o altri elementi di ancoraggio (acciaio, rame).

**Tubazioni, pozzetti prefabbricati, pezzi speciali, apparecchiature e impianti****Posa in opera di tubazioni**

La fornitura e posa in opera di tubazioni saranno valutati a metro lineare a seguito di misurazione effettuata in contraddittorio sull'asse delle tubazioni posate, senza tenere conto delle parti sovrapposte, detraendo la lunghezza dei tratti innestati in pozzetti o camerette.

**Pezzi speciali per tubazioni**

I pezzi speciali per la posa in opera di tubazioni (flange, flange di riduzione, riduzioni, curve, gomiti, manicotti, riduzioni, tazze, tappi di chiusura, piatti di chiusura, ecc.) saranno compensati a numero.

**Valvole, saracinesche**

Le valvole e le saracinesche varie saranno valutate a numero secondo le rispettive caratteristiche e dimensioni.

Nel prezzo sono compresi anche i materiali di tenuta.

**Pozzetti prefabbricati**

I pozzetti prefabbricati saranno pagati ad elemento componente (elemento di base, elemento di sopralzo, piolo in acciaio rivestito, soletta di copertura, raggiungi quota, chiusino, ecc.) fornito e posto in opera, compresa la sigillatura degli elementi assemblati con idoneo materiale.

**Caditoie prefabbricate**

Le caditoie prefabbricate saranno pagate ad elemento componente (elemento di base, anello di prolunga, anello d'appoggio, cestello in acciaio zincato, chiusino in ghisa sferoidale, ecc.) fornito e posto in opera, compresa la sigillatura degli elementi assemblati con idoneo materiale.

**Apparecchiature impianti**

Le apparecchiature degli impianti saranno valutati a numero e secondo le caratteristiche costruttive in relazione alle prescrizioni contrattuali.

**Noleggi**

Le macchine e gli attrezzi dati a noleggio debbono essere in perfetto stato di servibilità e provvisti di tutti gli accessori necessari per il loro regolare funzionamento.

Sono a carico esclusivo dell'appaltatore la manutenzione degli attrezzi e delle macchine.

Il prezzo comprende gli oneri relativi alla mano d'opera, al combustibile, ai lubrificanti, ai materiali di consumo, all'energia elettrica e a tutto quanto occorre per il funzionamento delle macchine.

I prezzi di noleggio di meccanismi in genere, si intendono corrisposti per tutto il tempo durante il quale i meccanismi rimangono a piè d'opera a disposizione dell'amministrazione, e cioè anche per le ore in cui i meccanismi stessi non funzionano, applicandosi il prezzo stabilito per meccanismi in funzione soltanto alle ore in cui essi sono in attività di lavoro; quello relativo a meccanismi in riposo in ogni altra condizione di cose, anche per tutto il tempo impiegato per scaldare per portare a regime i meccanismi.

Nel prezzo del noleggio sono compresi e compensati gli oneri e tutte le spese per il trasporto a piè d'opera, montaggio, smontaggio ed allontanamento dei detti meccanismi.

Per il noleggio dei carri e degli autocarri il prezzo verrà corrisposto soltanto per le ore di effettivo lavoro, rimanendo escluso ogni compenso per qualsiasi altra causa o perditempo.

**Manodopera**

Gli operai per i lavori in economia dovranno essere idonei al lavoro per il quale sono richiesti e dovranno essere provvisti dei necessari attrezzi.

L'appaltatore è obbligato, senza compenso alcuno, a sostituire tutti quegli operai che non riescano di gradimento alla direzione dei lavori.

Circa le prestazioni di manodopera saranno osservate le disposizioni e convenzioni stabilite dalle leggi e dai contratti collettivi di lavoro, stipulati e convalidati a norma delle leggi sulla disciplina giuridica dei rapporti collettivi.

Nell'esecuzione dei lavori che formano oggetto del presente appalto, l'impresa si obbliga ad applicare integralmente tutte le norme contenute nel contratto collettivo nazionale di lavoro per gli operai dipendenti dalle aziende industriali edili ed affini e negli accordi locali integrativi dello stesso, in vigore per il tempo e nella località in cui si svolgono i lavori anzidetti.

L'impresa si obbliga altresì ad applicare il contratto e gli accordi medesimi anche dopo la scadenza e fino alla sostituzione e, se cooperative, anche nei rapporti con i soci.

I suddetti obblighi vincolano l'impresa anche se non sia aderente alle associazioni stipulanti o receda da esse e indipendentemente dalla natura industriale della stessa e da ogni altra sua qualificazione giuridica, economica o sindacale.

**Trasporti**

Con i prezzi dei trasporti s'intende compensata anche la spesa per i materiali di consumo, la mano d'opera del conducente, e ogni altra spesa occorrente.

I mezzi di trasporto per i lavori in economia debbono essere forniti in pieno stato di efficienza e corrispondere alle prescritte caratteristiche.

La valutazione delle materie da trasportare è fatta, a seconda dei casi, a volume o a peso, con riferimento alla distanza.

---

i

ii

iii

